朝報

內政部登記證警字三三四二號　中宣會登記證中字一八四九號　郵政特許掛號優益遞寄之報紙

廣告價目　(一)短行每日每行八角五行起碼　(二)長行每日每行一元六角三行起碼　(三)刊登新聞中間評論前後加倍收費　(四)長期包月刊登格外優待

定報價目　本京定報每月洋七角每三月洋二元、半年三元六角全年六元八角外埠國定報半年起碼每月洋二元郵費在內外埠函定先惠報費空函不覆郵票代銀十足照用如願代設寄售分銷另有詳章函索卽寄

本館營業部電話二二四八八　本館編輯部電話二二六九三　中國郵政管理局掛號六一六

館址南京新街口北　今日出版三張　第九百零六號　售洋二分四厘　電報掛號二六零零

發音○光線○座椅○影片○四美具矣！

首都大戲院革新後第一大貢獻

時間　三時　六時　九時
價目　三角　五角

韓蘭根　劉繼羣　合演　有聲滑稽巨製

桃源春夢

笨賓天生　不守本分　受人玩弄　時來運來　美女如雲　開會歡迎　蠢驢得勢　摧殘異性　激動公憤　水刑火刑

貌更醜陋　偏愛風流　吃盡苦頭　夢遊仙國　載歌載舞　敬如上賓　擅作威福　鞭撻男子　羣起攻之　備受痛苦

張善琨監製　楊小仲導演　新華公司出品

●贈券停用

南京市社會局佈告

查本市第五屆新生活集團結婚典禮定於九月十六日下午二時假勵志社大禮堂舉行茲將核准登記之結婚人姓名籍貫公佈之凡利害關係人對於上結婚人之婚姻有異議者應於九月十日以前呈由本局核辦結婚人之姓名籍貫如下

(一)沈壯聲　凌敎明　(六)梅振遠　施明若　(十一)汪原沚　劉宗琦　(十六)謝　澄　姚邇芬　(二一)刁雁賓　王雁如　(二六)任能蓁　章國鴻　(三一)張永茂　姜蘭英　(三六)葉玉棠　劉學成
江蘇　江蘇　江蘇　江蘇　江蘇　福建　江蘇　河北　浙江　江蘇
兵縣　吳江　武進　靖江　吳縣　無錫　吳縣　江甯　江甯　六興　宛平　鄞縣　江甯

(二)曹志鈞　郭松芸　(七)范洪劍　呂霈如　(十二)丁武城　孫佩綿　(十七)陳介夫　沈燦霞　(二二)唐慶森　賈文蘭　(二七)高文起　張雯文　(三二)王士龍　尚明華　(三七)桂秉權　金淑貞
廣西　湖南　江蘇　浙江　江蘇　南京　江蘇　江蘇　貴州　浙江　安徽
潯州　岳陽　鎮江　杭縣　吳縣　東台　江甯　修文　嘉善　石埭

(三)龔敏先　胡才英　(八)陳彥章　屠孝眞　(十三)錢守之　蔣蘭芬　(十八)馬　良　張素卿　(二三)劉士剛　楊慧芬　(二八)葉宗蕃　何緻貞　(三三)王盛長　葉文娟
四川　江蘇　安徽　湖北　江蘇　江蘇　河北　河北　廣東　江蘇
遂甯　鹽城　郎溪　孝感　崐山　吳縣　江甯　義順　沔陽　番禺　儀徵　南京

(四)邵雨橋　陸眞惠　(九)李志剛　熊道銘　(十四)陳宗鎮　劉佩黨　(十九)沈德坤　周美雲　(二四)張耀章　李靜芳　(二九)黎天鐸　熊素芬　(三四)郭佩德　張素娥
江蘇　安徽　江蘇　湖北　江蘇　江蘇　江蘇　江西　雲南　江蘇
碭山　靈壁　泰興　荊州　鎮江　江甯　武進　江甯　常熟　武甯　永勝　江甯

(五)傅粲基　陳秀瑛　(十)劉定慶　饒師梅　(十五)黃拜南　易違英　(二十)劉　戎　毛柳才　(二五)蔡杞材　何寶琪　(三十)韓子英　李碧如　(三五)陳精文　陳蘊琛
浙江　福建　安徽　湖南　江蘇　湖北　江西　湖南　南京　浙江
衢縣　閩侯　巢縣　懷甯　湘陰　江甯　吉安　益陽　長沙　遂甯　義縣　潤州

中華民國二十五年八月　日

江甯農民丈放沙田等不服江蘇省財政廳所爲偏袒處分通告之答覆

接閱之下譁將財政廳×祕書×科長滕上欺下祖庇土劣經過情形摘要答覆如后（一）緣本年六月二十六日沙田局對於本[illegible]分配放領辦法內載明公善南堂滋額內二百六十餘畝由該堂補繳承領新灘一千九百四十一畝准歸劉照淸分等繳領於彼於[illegible]平乃財政廳×祕書×科長祖庇公善南堂土劣上滕廳長下壓農工覓不分水滲耕口西南毗連一語硬將沙田局所擬定新灘一[illegible]十一畝統由公善南堂承領是依法報領人不能承領該灘侵估人反得優先承領處置不公已屬彰明較著若謂非祖庇土劣有雖[illegible]）査沙田局章粹第十八條對侵估人二倍處罰係根據定章財政廳×祕書×科長竟不願事實公然證明公善南堂既非私變是[illegible]全國整理沙田宗章強以單行之土地法引證挪駁本案何以爲公卽如該聽通告內所云認定該善堂既非私鑿南以該堂麥[illegible]竟私開至七百餘畝之多該堂既非隱估新灘何以該廳丁洲老額僅有二千四百餘畝老圖老照可考可證現竟丈見四千八百四[illegible]事實分明人心不死目前黑暗終有靑天（三）財政廳是國家收入機關應如何整理庫收方爲盡職乃一部份屬員竟致包庇土[illegible]課層層庇護私心俱完如該廳二十一日通告內云新灘偽蘆不足作薪泥草僅資放牧公善堂歷年收益刈割夢價所貸成本超過[illegible]進一步退一步如爲該土劣用心査新灘自漲成以來全部縈蘆居十之七稀蘆僅居十之三從無泥草各機髒如不予深信竊蘆俱[illegible]邑澈査卽見分曉此凡證明該科長祕書之營私舞弊庇土劣醜跡蓋彰（四）査民等前稱×祕書×科長包庇土劣不無受賄情[illegible]非窣穴來風一無影警緣公善南堂經理人吳兩佩於七月二十四日上午八時在南京中華路泰和閩茶社勾結其老佃戶卞闕實[illegible]家魯光茂直接領黎該灘魯光茂當質問以該灘業聞劉照清等承領矣吳先生有何把擄放黎乃吳漏佩聲稱劉照清等無論如何[illegible]該灘到手現財收廳有×祕書×科長作本堂之保障叫他們有苦無處訴等語云云茲財廳必欲民等指明姓氏民等躡未見該祕書[illegible]人然對其姓氏行爲話出自人人豁俱在將來對質時自當稟明原委基上各點恐未邀財廳當局洞鑒用特申明

農民劉照清等　總代表人方步衢謹啓

朱亦松爲南京鍾山書局侵佔著作權之重要啓事

本年八月十九日僕曾請求駐在地警士限同在成賢街南京鍾山書局總局及其太平路分局查出該總局之現代社會主要問題二十四冊其中竟有五冊未貼僕之版花其分局則正在出售現代社會主要問題十冊皆無版花顯係侵佔著作人之權利卽借同警士將該局經理及其夥友帶本京警察第一局及第二局具保後釋出查該書局印刷此書共二千冊鍾山出售該書必須貼有版花今既發現此項違法事實誠恐各地坊間不察致引起糾紛故登報申明

慈航職業學校招生（男女）

名額　初級高級土木科染織科化學科商科及附設銀行員訓練班各級新生各三十名
資格　初級招收小學畢業及有同等學力之學生　高級招收初中畢業及有同等學力之學生
優待　本校爲救濟淸寒子弟起見特設優待生免費生服務生額其辦法詳簡章
報名　卽日起至開學日止
章程　函索附郵二分卽寄
考期　本市九月一日遠道學生隨到隨考
免考　凡有正式文憑而成績優良經審查合格者可予免考
校址　上海靜德路康腦脫路口
董事長　褚民誼　常務董事　于右任　楊衛玉　潘仰堯
校長　王學權

上海市社會局立案　育羣中學招考新生（男女）

（學額）初中一男女新生各二十名初中二各五名　（報名）卽日起至考期前一日止　（考期）八月三十一日　（校址）中華路二段　函索簡章附郵票一分卽寄　遠道學生可由本校代辦膳宿

上海市教育局備案　上海建業汽車學校在京招生

▲南京報名分處興中門內生記煤號內電話四一三三五號索章附郵
▲校址上海法租界馬浪路辣斐德路口
本屆招生舉行一次縮減全部學費百分之四十乃期適應近邇國省公路技術人才之急需（資格）高小畢業年十八至三十歲第三班報名卽日起九月一日開學

義合東磚瓦廠增設辦事處啓事

茲因敝廠廠址向在和平門外友實社返趾涉不便今自八月二十日起特設辦事處於新街口國貨銀行四樓四〇四號如蒙惠教祈駕臨該處無任歡迎
電話（辦事處）二一六九二號　（製造廠）三一九八〇號

奧林匹克
我籃球敗於日本
各球員痛哭流淚
董軍師入醫院大姑娘帶病上陣　戰兒心慌意亂爲此賽失敗主因

【中央社特派員馮有眞通訊】世運大會第七日開始籃球第一週比賽、共有九場對壘、九組中以中國對日本一戰、最爲觀衆興趣所集中、前往作壁上觀者、達二千餘人、與其他各場冷冷靜靜者、情况迥不相同、

我國方面、無論其爲代表團職員選手、無論其爲留歐的學生、對此戰之勝敗、一顆心均萬分殷切、一則是因爲各項運動都已失敗了、祇有籃球才有上進的希望、一則是大家都希望能在歐洲人前面、把素爲我們手下敗將的日本籃球隊、殺他一個落花流水、所以在柏林的中國人、自戴院長、程大使以外、幾於全體動員、在德國的留學生、以及在歐洲其他各國留學而到柏林參觀大學的學生、事前並組織一個啦啦隊、到場助威、他們在場上很整齊的歡呼吶喊、較之日本方面、祇有一個人拿了一面國旗、唱獨脚戲、聲勢眞是相差百倍、可是比賽的結果、我們被日本打敗、而且敗得很慘、無異給大家兜頭澆了一盆冷水、一個個都心灰意懶、垂頭喪氣、而球員方面、更是受了極大的打擊、比賽完畢後、都呆若木鷄、回到奧林匹克新村的時候、痛哭流淚、悲傷萬分、這幕比賽的失敗、所給予大家的刺激、眞是異常悲壯的、我想當記者在比賽的時候、把經過情形、由無線電傳到國內的時候、聽衆也一定是十分氣憤的吧、失敗的最大原因、就是由於大家把這幕比賽的勝敗、看得太嚴重的緣故、在柏林的同胞、大家都存着祇能勝不能敗的心理、不過對於球員心情上的影響、實在太大、自從上月二十七日、抽定秩序後、籃球隊隊員、差不多天天都在爲心這場比賽的勝敗、一半是由於外來的刺激、一半也是由於內心的感發、所以等到上場比賽的時候、每個人的心情、都異常緊張、神經異常興奮、「而緊張興奮的結果、就是陣線十分慌亂、技術全失常態、當牟作雲在籃下開打紀錄後、日本方面連續有四次罰球、就因爲求勝太切、心情慌亂的緣故、竟一次都沒有罰進去、而日本藉罰球機會、竟兩罰兩中、此後又一擲一罰、以五比二占先、我們隊員因此益爲失態、假使大家能鎭靜作戰、不失掉罰球的機會、那末開場我們就以六比〇占先、氣勢完全不同、比賽也就成了另外一個局面、總計全場我隊共得罰球十三次、祇中三次、而日本方面十七次中、僅失六次、其罰球中、情况亦可想而知、其次日本方面球藝的進步、也是不可一筆抹殺的、他們採取穩紮穩打的策略、一點都不花巧、可是非常結實、進攻時找到一點空隙、就如水銀瀉地的鑽了進去、防守的時候、陣地佈置得異常嚴密、不輕易漏出缺陷、他們這次的球隊、較之上屆遠東運動大會的球隊、是不可以道里計的、他們這種刻苦訓練、力求上進的精神、無論如何、我們是應該引爲訓鑑的、教練董守義、董病進了醫院、臨陣無人指點、隊長王玉增、小病初愈、體氣不足、對於比賽的勝敗、多少也有點關係、

上半時　努力掙扎

開場後、日方曾一度向我投籃未中、我隊旋卽採取攻勢、幾度傳遞、牟作雲在籃下縱身一揚、已破網圈、打開紀錄、全場歡聲雷動、派頭十足、日本拚命反攻、動作不免粗魯、先後四次犯規、我方均輕輕放過、李紹唐犯軍法、日方毫不客氣、一一命中、橫山人小胆大、活潑伶俐、右角初試身手、適中紅鵠、繼以一記罰球、五比二、後來居上、牟作雲、王玉增、「不甘屈服、籃下先後偷渡、六比五再度超出、日方再藉罰球得分、七比六、我又落後、此後日方穩紮穩打、乘虛而進、連加八分、我方竟束手無策、牟王雖各建一功、十五比十、上半時我仍失利、

下半時　一敗塗地

休息再戰、日方又以罰球得分、小牟爭回一球後、李紹唐徒刑期滿、宣告下野、王士選登壇拜將、威風不減、日方三鋒、突然活躍、二擲一罰、二十比十二、遙遙居上風、沈聿功入代牟作雲、先來一個下馬威、王玉增罰球初中、追成二十對十五、曇花一現、好景不常、日方連加八分後、沈聿功始藉罰球、扳回兩球、時間不多、日方採取延宕政策、我軍拚命血戰、反而露出空隙、又爲五分、王玉增還中一球、日方亦照樣回敬、鳴金收軍、我方以三十五比十九慘遭敗績、

日本隊

職位	姓名	擲	罰	犯	得分
右鋒	橫山	二	六	一	十
左鋒	前田	五	一	一	十一
中鋒	鹿子木	〇	二	四	二
右衛	中江	二	〇	一	四
	李	一	〇	二	二
左衛	胸方	一	〇	〇	二
	松井	一	二	三	四
	總計	十二	十一	十二	卅五

中國隊

職位	姓名	擲	罰	犯	得分
右鋒	牟作雲	三	〇	二	六
	沈聿功	一	二	二	四
左鋒	王鴻斌	〇	〇	二	〇
中鋒	王玉增	四	一	二	九
右衛	李紹唐	〇	〇	四	〇
	王士選	〇	〇	三	〇
左衛	王南珍	〇	〇	二	〇
	總計	八	三	十七	十九

專科學校畢業生就業訓導班學員
保送日期本月底截止

專科以上學校畢業生就業訓導班、招收學員、定於八月底以前、分別由各校或諮詢處保送、此項保送證件、將由全國學術工作諮詢處整理、彙送審查委員會審查、合格者經體格檢驗後、卽須入學、（定期十月一日）、現在爲期已迫、距保送截止、只有數日、聞教育部昨（廿六）日特電催尙未保送學員之專科以上各校、原電略謂、畢業生就業訓導班招收學員、各校保送證件、務儘本月內用最速之郵遞方法發出、務勿延誤、教育部印、

蒙藏華僑生　中大舉行試驗

中央大學以本年各處保送入校之蒙藏華僑學生人數過多、程度不齊、若全部容納施教、極感困難、特定於本月廿九及三十兩日、舉行甄錄試驗、

京市立暨私立各小學彙辦夜校
社局決定兩項辦法

社會局昨上午九時、舉行第三十次局務會議、由該局長陳劍如主席、討論⊖局長交議、市立私立各級小學並辦民衆夜校、甲乙兩種辦法案、（決議）原則通過照辦、其辦法交督學室審查、簽呈局長核定施行、⊜第一科金科長提議、市立救濟院應否比照國貨陳列館改稱南京市救濟院、與教育機關同時請公決案、（決議）暫不更改、

首都水上體育會舉行三屆游泳比賽
昨起開始報名九月二日截止　九月五日開賽並備獎品鼓勵
—男女及兒童三組分別舉行—

首都水上體育會爲提倡民衆游泳起見、特籌辦第三屆游泳比賽、並分三組、昨日起已開始報名、定九月五日假中央游泳池開賽、繼續舉行兩日、茲覓誌其辦法原文如後、（一）本會爲提倡民衆體育起見、特舉行第三屆游泳比賽會、

◇比賽組別◇分爲下列三組、（甲）表演組、凡被選爲本市或其他單位代表、曾參加全運游泳比賽、而不違反業餘資格者屬之、（乙）普通組、凡本市民衆而不違反業餘資格者屬之、（丙）兒童組、凡本市兒童在十六足歲以下、而身高在六十二英吋以下者屬之、（註以上各組均分男女兩部）、一、每一運動員、最多參加三項運動、接力及表演項目、各組

◇運動項目◇如下、（甲）表演組、男⊖五十公尺自由式、⊜一百公尺自由式、⊜四百公尺自由式、㊃二百公尺俯泳、㊄四百公尺接力、㊅入水表演、女⊖五十公尺自由式、⊜一百公尺自由式、⊜二百公尺俯泳、（乙）普通組、男⊖五十公尺自由式、⊜一百公尺自由式、⊜四百公尺自由式、㊃千五百公尺自由式、㊄一百公尺仰泳、女⊖五十公尺自由式、⊜一百公尺自由式、⊜一百公尺俯泳、（丙）兒童組、男⊖五十公尺自由式、⊜一百公尺自由式、女⊖五十公尺自由式、⊜一百公尺自由式、註其他各種

◇特殊表演◇由各參加者自定、但須於註冊時、塡入註冊單、附註欄內、一、凡參加者自卽日起、至九月二日止、每日上午九時至十一時半、下午三時至六時攜帶、甲、中央醫院或鼓樓醫院本人體格檢查證、乙、二寸半身相片、丙、註冊費大洋一角、（兒童組免）、至註冊處塡表註冊、（例假日停止）、註冊分爲社會局第三科、省立南京公共體育場兩處辦理、一、本屆比賽定九月五六兩日下午二時起、假中央游泳池舉行、一、比賽規則、採用二十四年第六屆全國運動大會游泳比賽規則、一、本屆每項運動比賽錄取四名、其優勝者由本會酌給獎品、以資鼓勵、一、本辦法經本委員會通過後施行、

財政部稅務考試
聘定考試委員

中央直接稅籌備處、現已聘定陳長蘅、劉振東、朱偰、吳世瑞、吳大經、羅家源、吳定、魯佩璋、李儻等、爲此次招考稅務人員之考試委員、處長高秉坊、昨邀各考試委員商談命題及口試事宜、至此次報名投考者、共達一[illegible]餘人、

考試院祀孔
由鈕永建主祭

今（廿七）日爲孔子誕辰紀念日、考試院特定於是日上午八時在該院明德堂舉行祀孔典禮、以表崇敬先聖之至意、屆時該院及所屬銓敘部、考選委員會簡任以上職員、均將前往參加、並將由該院鈕永建副院長主祭云、

◇　◇　◇

大陸銀行儲蓄部

簣土可成泰山　涓滴匯爲江河

零存整付　到期取洋壹萬元
十年期每月存洋五十元三角六分
十五年期每月存洋二十四元三角七分
二十年期每月存洋十三元四角一分

分行電話　新街口中正路一號　經理室……二二三七七　營業室……二二一八〇
支行　中山北路鼓樓東　電話……三一五八三
中華路建康路北　電話……五一六二二

中南銀行儲蓄部

經營商業銀行各種業務
另設經租處代客經租房地產
設保管箱大小多種保管穩妥取費低廉

儲蓄部　基金穩固　種類繁多　利息厚優　詳章索奉

行址　白下路太平路南口　電話 [illegible]

古書大廉價

頃由長沙運到古書經史子集局刻家刻新書及各省府縣志多種以供各界採選現寓太平路大華飯店特舉行大廉價三星期凡蒙賜顧毋任歡迎

駐京長沙古書流通處古書廉價部啓　電話二三七七〇

徐州各界愛讀本報者鑒

逕啓者查津浦車自本月十五日起將行車時刻改訂以來本報在當日下午五時卽可到徐各界如欲先覩爲快者可逕向徐州東車站日新派報社就近訂閱可也此啓　本報發行部啓

建築界之大貢獻
雅禮避水漿
強固建築物體　保障建築安全

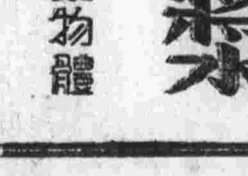

房屋潮濕致使病菌易於發生有礙衛生甚大雅禮避水漿能使一切水泥建築避水防潮耐火爲地下層屋頂游泳池水塔水地庫房等之必需品暢用於全國大小工程不下數百餘處

君如感覺現在之房宅有潮濕漏水等不良事件請打電話二一八五五本京大陸商行卽當派專家前來設計免費視察

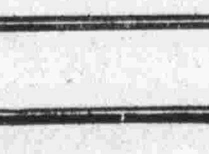

上海雅禮製造廠出品　南京大陸商行獨家經理　地址南京新街口大陸銀行五樓　電話二一八五五

桂事在港會商

桂將派白黃赴港

行營派朱培德程潛爲代表前往

馮玉祥將參加必要時蔣或親臨

另傳桂軍侵入欽州

桂局聞將在港會商、桂將派白崇禧黃旭初到港、行營則派朱培德程潛代表、同時請馮玉祥參加、必要時、蔣委員長或親臨、和平空氣、又復濃厚、又聞王寵惠抵粵後擬偕程潛入桂、另一消息、桂軍一部侵入欽州、眞相如何、尙不能明、

【本報二十六日香港專電】和平會商決在港舉行、桂將派白崇禧黃旭初取道安南來港、行營派朱培德程潛代表、同時雙方力請馮玉祥參加、必要時蔣或親來、以免隔閡、梧電、李白因中央對桂寬大、頗感動、和平空氣突濃、民衆歡悅、二十四日晚、劉維章抵邕報告調蔣經過、宣達中央意旨、李白願和平解決、李暫代桂綏靖主任、白願離桂、鄧世增將再赴桂斡旋、何鍵擬偕行協助、

【本報二十六日香港專電】邕訊、二十四日省府紀念週、李報告謂、鄧世增來桂、和平意見已接近、蔣允撤桂邊部隊、

【本報二十六日香港專電】蔣二十五日在黃埔召何鍵劉興黃震寰熊式輝蔣鼎文余漢謀等集議、

【本報二十六日香港專電】蔡廷鍇日內到梧、編組軍隊及視察前綫、桂軍一部、二十四日侵入欽州之陸屋、預定二十六日可抵北海、欽廉稅收人員、今用艦將稅款運省、蔣令黃慕松嚴限馮銳淸算各款、否則槍決、

【本報二十六日香港專電】李白擬派黃旭初來粵謁蔣、共和平條件、較前和緩、王寵惠抵粵後擬偕程潛入桂、黃紹雄二十六日乘輪再來港晤李白代表、並候王寵惠、何鍵定二十七日乘車返湘、

【本報二十六日香港專電】蔣電召宋子文來粵、規劃發展粵經濟、羅傑士定二十七日赴省、商粵幣與港匯聯絡、

【本報二十六日香港專電】聞蔣擬委李揚敬爲七路總司令、六路調香翰屏充任、另以徐景唐爲四路司令、

【本報二十六日香港專電】李揚敬二十五日返東莞原籍、蔣伯誠日內來粵謁蔣、舒宗口前奉蔣命赴桂斡旋和平、與李白商有具體辦法、二十六日飛粵覆命、

財部某君談

暫緩改革粵幣原因

徐堪飛京轉滬

財部常次徐堪、昨晨由滬乘中航郵機抵京、當往部處理要務、晚車去滬、據該部某君語記者、中央因粵省向用小洋制、爲維護粵民利益、故採用緩進辦法、以改革粵省幣制、不僅可免物價陡漲、卽債權與債務、亦不致發生契約糾紛、惟最近將來、仍須一律施行大洋制、以完成法幣政策之統一、至粵省毫券與法幣之比價、經繼密調查研究後、當可確定、在未確定前、政府自應隨時設法防止投機者之操縱、嗣談及發行公債補足粵省已發毫券短少之準備、某君謂、孔部長正向蔣院長請示中、

林主席定期返京

吳鐵城明日返滬

【九江廿六日電】牯嶺電話、林主席以海部所派軍艦、二日可抵潯迎候、決於三日下山赴潯、搭該艦返京、許靜芝廿六日赴海會寺、定廿七日由潯乘輪返京、吳鐵城前乘政務稍暇、來牯盤桓數日、並曾謁林主席孔代院長、對滬市政有所報告、現定廿八日離牯過潯返滬、

陳濟棠赴歐

下月中旬起程

【香港廿六日電】陳濟棠出國護照日內可寄到、下月中起程、先赴瑞士、再轉英法、

粵歡迎湘米

【長沙二十五日電】粵省府電湘、歡迎湘米銷粵、

粵禁賭會

昨開首次會

【廣州廿六日電】粵禁賭會二十六日成立、并開首次會議、黃慕松主席、討論工作分配及經費預算、並定每週召開例會一次、

南粵政訊

【廣州二十六日電】粵財政廳電飭縣市賭商、九月一日起停辦、

【廣州二十六日電】四路總部奉令、墾區九月一日裁撤、

【廣州二十六日電】禁烟委員會廿六日先行假省府辦公、委員人選內定、俟呈報總會備案、卽公布成立、

【廣州二十六日電】各界定二十七日假中山紀念堂紀念孔子誕辰、並請黃慕松報告、

【廣州二十六日電】鄒魯定九月三日由柏林赴熱那亞、五日乘麥輪康脫羅索號歸國、

【廣州二十六日電】王應榆定九月五日出巡各縣、

【廣州二十六日電】廣州市衞生局長李廷安辭職、繆委歐陽慧冲繼任、

勸李白服從

廣九路工會

【廣州二十六日電】粵廣九路工會理事會、二十五日電勸李白體察環境艱難、摒除私見、接納中央命令、

孔祥熙

九月一日返京

【九江二十六日電】牯嶺電話、王世杰二十七日下山乘輪返京、孔副院長二十七日午後在私邸開茶會招待各部未下山之科長秘書以上人員、聞孔決提前定九月一日下山、

徐源泉抵筑

南廠檢閱部隊

【貴陽二十五日電】徐源泉二十五日由遵義飛筑、卽詣行營、晉謁顧祝同、旋卽偕往南廠檢閱部隊、至晚顧設宴爲徐洗塵、邀楊森薛岳劉建緒等作陪、

閻錫山

昨赴鑑村小住

【太原廿六日電】閻錫山二十六日晨赴鑑村小住數日卽返、

【太原二十六日電】綏省兩署公務人員將練習射擊、設場一所、以便自由從事練習、所需彈藥、卽在場內廉價售賣、嗣後縣長出缺時、官方卽由合格人員中以射擊之能否中的者、選擇升充、

明日飛成都

張志韓何輯五

轉往黔省履新

新任貴州省教廳長張志韓、定明日與貴州省政府委員何輯五、一同乘飛機飛蓉、轉往黔省履新、

昨未開例會

中政會

中央政治委會、以要案無多、決定本週內不召開例會、故昨並無會議、

國府昨明令

盛世才任國防會員

王蔣出使同時發表

國民政府昨發命令、㈠特派盛世才爲國防會議會員、此令、㈡中華民國駐美利堅國特命全權大使施肇基另有任用、施肇基應免本職、此令、㈢特任王正廷爲中華民國駐美利堅國特命全權大使、此令、㈣中華民國駐蘇維埃聯邦共和國特命全權大使顏惠慶呈請辭職、顏惠慶准免本職、此令、㈤特任蔣廷黻爲中華民國駐蘇維埃聯邦共和國特命全權大使、此令、

漳平發生鼠疫

三日間死數百人

【福州二十六日電】漳平永福區、日來因氣候不良、發生鼠疫、日有死亡、三日之間、已喪男女數百人、且缺乏良醫、坐以待斃、縣長電省請予派遣治疫隊到縣、以謀急救、

國選候選人

各縣名額分配辦法

總所電各省市知照

國選總所、以候選人名額之分配與計算方法、關係重大、而選舉法施行細則規定者、未能詳盡、特於日昨通電各省市選舉總監督、詳爲指示、原電略謂、查候選人名額、依代表選舉法施行細則、應以各縣公民人數爲比例分配、其公民人數如尙有殘數時、以「最大殘數法」爲計算標準、由各該縣殘餘較多者、分配其餘額、但每縣至少應出一候選人、得不受最大殘數法計算之限制、

辦理選舉名義問題

浙省府爲各省市辦理國民大會自由職業團體代表及東北四省代表選舉、究應以何名義辦理、電請指示、總所已予解答、略謂國民大會自由職業團體代表選舉、及東四省代表選舉、按照立法原意、應由各省市代表選舉事務所辦理、

東四省公民投票場

東四省代表選舉所、以寄居各地公民冊造送者甚夥、該所對各省市公民投票日期場所昨已規定、分電知照、本京定九月廿三日、在市府大禮堂舉行、

發新公債案

明日將審議

立院財政委會昨晨開會審查川省府發行民國二十五年四川省建設公債三千萬元案、將條例十一條修正通過、定明日院會審議、

離青海東返

干貝爾等

【西甯二十五日電】國聯合作專家干貝爾、實業部合作視察員鄒坊、及國府顧問赫爾曼、前赴青海遊覽、二十四日返省、二十五日晨離青東返、

調聯郵處長

郵政總局

以羅特暫署

郵政總局聯郵處長克立德、呈請長假核准、遺缺調駐平印票監視員羅特暫署、

黃河暴漲防守經過

各石壩及堤工現均穩固

黃河此次暴漲、爲本年最高水位、經黃河局戒備、幸平安渡過、據該處所得各處呈報防守經過如次、當溫武陟兩汎、得漲水之信、卽將搶險各物預先籌備、終夜巡查、至二十二日午後、河水大落、石壩前溜勢亦小、險是日武陟汎四壩下首因被迴溜淘刷、蟄陷約長五公尺、寬二公尺、當卽監催搶護、其餘各石壩及各堤工、均穩固如常、又冀局南段截至二十三日晚六時、均有退落、卽冷家諸險要溜勢外移、皆有化險爲夷之象、

冀境四壩頭

南圈堤突漏洞

【又訊】督防處駐冀視察員廿二日電稱、本晨四壩頭南圈堤突出漏洞二處、過水洶湧、當同河局人員加緊搶護、正趕塡麻袋之際、忽堤頂坍塌二公尺之深、經救脫險、堵塞完竣、又冀樓險工正由河局趕做防禦工程、預計一二日可竣、

辭職說不確

審計部兩次長

昨某晚報載、審計部政次陳之碩、常次張承槱辭職將照准、記者頃往探詢、據答絕對不確、陳次長前在代理部長任內、政績斐然、張次長在部任事多年、情形熟悉、林部長均須借重、辭職之說、全屬子虛、

宋子文

昨抵青島遊歷

【青島二十六日電】宋子文夫婦二十六日午後三時乘順天輪由滬抵青、沈鴻烈及銀行界要人均往碼頭歡迎、宋談來青係遊覽、無他任務、日內卽南返、

國府頒匾額

胡文虎捐資

衞署前以胡文虎捐資爲閩省立醫院建築經費、特呈由政院轉請國府頒給褒狀及匾額、茲悉國府已指令准予發給、并題頒「仁心義舉」匾額、

經濟考察團

美國

由蘭州飛抵陝西

【西安廿六日電】美經濟考察團晋姆等一行十餘人、前飛蘭遊歷、刻已飛陝、一部赴華山遊覽、定週內東行、一部卽飛昆明考察、

簡訊

◇【蕪湖電】當國縣屬浪蕩塢河發現金沙、轟動遠近、前往淘取者日近百人、每人所得少者數元、多則十餘元、

◇【上海電】我國出席國勞大會代表汪子剛、廿八日晨、乘康特凡第輪赴義轉日內瓦、

◇【長沙電】湘黔鐵路前被匪擄去劉工程師、已安全出險、

◇【漢口電】鄂省府治水研究委會、襄河水道測量工作、行將竣事、其建築蓄水庫計劃、刻正從事草訂中、

時人行蹤

賀耀組 【上海二十六日電】賀耀組二十六日晨訪外交部滬辦事處主任周珏、午後訪孫科、定晚車偕眷屬晉京、

吳鼎昌 【漢口電】吳鼎昌因感受暑氣、已往牯嶺小憩、視察湘鄂實業日程、展緩數日、

劉瑞恆 【南昌電】劉瑞恆廿六日午由潯乘車抵省、視察衞生事業、及所屬機關、

宋子安 【香港電】宋子安在粵事畢、廿五日到港、廿六日乘輪返滬、

小評 成都暴民滋事

沙

二十四日發生的成都慘劇、我們也覺得遺憾萬分、不過希望日本方面、對此事應冷靜處置、不可過認爲嚴重。成都軍警在此事件中、死傷不少、可見在當時狀態中、當地官方已力盡彈壓暴民之責。這一點、希望日本能諒解。對於暗殺者的暴行、我們相信中國官方必有合理的處置、此點亦請日本朝野放心。爲避免此類事件之重演、最要緊的事情是勿再刺戟兩國國民的感情。所以凡足刺戟中日兩國國民感情的行動、日本方面務須停止進行。

市房召租

茲有坐落本京朱雀路第一一三五兩號新式三層樓門面房屋兩所極合設立商店及寫字間之用建築精美租價從廉如有意承租者請惠臨建康路上海銀行經租部接洽可也

南京上海銀行經租部啓

中國通商銀行儲蓄部

失業恐慌 比比皆是 平時儲蓄 有備無患

行址 新街口 電話 經理室二三三四二 營業室二三三四三

川越今日由青赴滬

合作事大體決定

軍部採取支持川越步驟

關東駐屯兩軍嚴密聯絡

【本報二十六日上海專電】華聯社東京電、中日經濟提攜問題、經川越與宋會商後、大體決定、礦山須俟南京會議解決、其他以地方當局交涉爲對象、川越爲蓉案將提前赴京、晤外張交涉、

【本報廿六日天津專電】和知談、坂垣飛綏晤傅、係商外交事、非單爲綏東事件、來津晤田代、將交換時局重大意見、留三數日返長、最近華北武官會議、對察北綏東事、已劃爲關東軍部權責內、長城以南、則仍歸華北軍部負責、坂垣此次所欲交換意見者、此事亦在內、軍部對華北外交、日前會議決定、採取支持川越步驟、俾其將軍部欲言者、轉向貴國當局提出交涉、免意見紛歧、惟於原來政策、并不變更、余夜車赴平晤坂垣、與松室赴綏視察、日內歸津、

【本報二十六日天津專電】日關東軍參謀長坂垣、二十五日由長飛綏、晤傅作義、二十六日飛抵平、晤松井今井、今明由平飛津訪田代橋本、會商華北綏東問題、二十六日午後、坂垣松室今井武藤赴通州調査、殷逆在津相候、關於冀東問題、關東華北兩方、決在津會商、

【本報二十六日天津專電】日關東軍對華北事、因一向取側面協助、頃鑒於時局嚴重、依據日前華北武官會議目的、決取顯明積極行動、欲促進華北政局明朗化、坂垣來津、對此卽爲分步協議、歸報植田後、決定兩軍部嚴密聯絡方策、再逐步進行綏東事、日關東華北兩軍部、認關係複雜、必須討議一具體方策、頃僞軍因靜俟日方決定態度、暫不進擾、

【青島廿六日電】日大使川越、廿六日視察此間僑務、午後接見由津飛返之駐青總領西春彥及武官等、有所商談、定廿七日乘大連丸赴滬、

【天津廿六日電】十河信二偕平山、由平來津、日內卽由津返大連、

【北平二十六日電】河邊正三、二十六日晨赴津謁田代、商洽要公、日內卽返平、

【徐州廿六日電】日滿鐵會社工程師中本彌吉、及山中利信、暨西山一男、考察華北各路狀況、先到北甯平漢隴海各路考察、廿六日赴連雲港視察海港建設狀況、

【天津二十六日電】日關東軍參謀長阪垣、日前由平飛綏、晤傅作義、茲聞阪垣定二十七日午乘飛機來津晤田代、有所商洽、就擱兩日、卽返長春、

【北平二十六日電】興中公司社長十河、在平商洽開發華北經濟問題、聞已有相當結果、十河因事須與津方有所接洽、故於二十六日晨九時半、赴津公幹、日內或仍將來平、

【天津二十六日電】日軍七十餘人、坦克車四輛、廿六日晨、由津專車赴塘沽、轉往大沽、參加演習、又日軍一百二十餘人、廿六日午由塘來津、

豐台事件日提要求

協議圓滿解決方法

【本報廿六日上海專電】同盟北平電、豐台森川太郎事件、日大使館書記官武藤、今訪陳中孚、對以書面提出正式要求、㈠所屬長官道歉、㈡嚴罰加害者及直接負責者、㈢保障將來不再發生此事、㈣給醫藥費及撫卹金、陳答、該事件已報告宋、曾協議圓滿解決方法、待再商討後、當速處理、

【天津二十六日電】日軍自廿五日起至三十一日止、在大沽一帶、舉行大規模演習、參加者約達二千餘人、日駐平旅團長河邊、二十六日由津前往檢閱、又駐津日軍連日夜開所在八里台附近舉行實彈演習、

津南有股匪

駐軍派隊圍剿

【天津廿六日電】津南滄縣鹽山文安霸縣等縣、發現股匪四百餘人、業經當地駐防之趙師派隊圍剿、

平津祭孔

【北平二十六日電】二十七日爲孔子聖誕紀念、平市定晨六時、在孔廟致祭、由宋哲元主祭、二十六日下午、全體執事人員、均到孔廟演禮、

【保定二十六日電】二十七日孔子誕辰紀念、冀省府決依照春丁祀祭典禮、晨八時在孔廟隆重舉行、由張吉墉代主席主祭、

【天津二十六日電】津市祀孔典禮、定二十七日晨在文廟舉行、由張自忠及各大學校長等主祭、午後爲各團體學校分別公祭、

冀東驅殷逆

聲勢日大

嚴告團警書

【本報二十六日上海專電】華聯社天津電、冀東人民積極驅殷、聲勢日大、連日散發告團警書、請擒來歸、殷逆極恐、派津謁田代橋本請援鎮壓、

匪首王英聚集張北

綏東近日尙安謐

【北平二十六日電】綏東近日尙安謐、匪首王英、現在張北聚集李守信及王道一匪部數千人、似再有進犯綏東企圖、我駐軍有趙承綏、李服膺等部、約萬餘人、實力雄厚、匪徒決難得逞、至於僞軍[illegible]都一帶者、[illegible]左右、外人不確[illegible]

【[illegible]津專[illegible]抵綏[illegible]綏[illegible]九萬[illegible]八日天[illegible]派東員[illegible]調査、

[illegible]貝子等十三[illegible]沙二十六日謁傅作義、對達爾罕旗近況、有所報告、沙談、德王因環境關係、恆在百靈廟時極少、往來德化嘉卜寺間、雲王俟腿疾痊可、秋後擬晉京、

成都廿四日

發生暴民滋事

警察商民被毆傷致死者多人

日人渡邊等因看熱鬧亦遭殃

【本報二十六日重慶專電】大坂每日新聞駐滬記者渡邊洸三郎、上海日日報記者深川經二、南滿鐵路會社上海分社代表田中武夫、暨駐漢日清船公司職員瀨戸尙、前日與新派駐成都領事岩井抵蓉、深川渡邊等住大川飯店、二十四日竟有暴民多人、先向當地警察攻擊、嗣率衆叫囂遊行、經過大川飯店所在之街中時、深川、渡邊等外出察看熱鬧、混亂中、竟被暴民毆擊、警察馳至沿途彈壓、被毆死傷多名、後經省政府調軍隊鎭壓始平息、日人兩名傷重逝世、當由我特派員吳澤湘稟告、駐重慶領事糟谷井卽共同派員、出事地點調查、京中昨接成都來電、本月二十四日下午六時、成都發生暴動、搗毀大川飯店、及交通公司、益晉恆實等商號、軍警得訊、馳往彈壓、在混亂中、軍警民衆、互有傷亡、其已查明者、爲督察長劉竭、科員徐光元、警長王茹材、警士陳伯林、李銀洲、賈治平、陳仲文、李平安、劉世清、及民衆何玉壽、易生五、李紹興等、餘尙未悉姓名、寄寓大川飯店之日本人四名、在混亂中、亦遭毆擊、其中二名、聞已傷重斃命、餘二人、則由軍警奮力救出、該日人等聞係二十四日由重慶來成都、一名田中武夫、一名深川經二、一名渡邊洸三郎、一名瀨戸尙、此次暴動、藉以增加中央外交應付之困難、四川匪蹤未靖、反對政府份子、從中策動、據各方觀察、在此中日兩國調整關係聲中、突有此不幸事件發生、各方均不勝惋惜、聞外交部已一面派員入川徹查眞相、一面電令成都軍警當局、嚴行緝兇、彈壓暴民、並加緊保護外僑、

速查明候核

行政院電川主席

行政院昨電令四川省劉主席內稱、查敦睦邦交、迭經通令飭遵、茲據、該省成都市內、忽然發生人民毆擊外人事件、雖屬意外事變、防範究有未周、當地軍警負責人員、保護不力、自應依法懲辦、仰速查明人名及辦理情形、電陳候核、

詢成都事件

須磨昨謁張外長

昨晚日使館祕書須磨彌吉、赴外交部訪問張部長、接洽公務、順便探詢成都暴民事件、張部長表示、關於事件眞相、外交部尙未接得詳細報告、但無論如何、在此中日兩國調整關係聲中而有此事件、誠屬不幸、外部現已一面電令成都軍警當局、嚴行緝兇、並加意護僑、一面派員飛川調查眞相、以憑辦理、日本駐京總領事須磨、昨晚十一時乘夜快車赴滬、

已派員調查

外部發言人談話

本月二十四日、四川成都發生暴動、頗有傷亡、並有波及日[illegible]入稱[illegible]致此[illegible]生毆斃日[illegible]部極爲重視、現在止、本部[illegible]告、頗有出入、在詳查中、本部對外人來我國遊歷、向甚注意、各地方當局、亦均能加意保護、乃此次忽發生此種事件、殊深惋惜、除已電知地方當局嚴厲彈壓加緊緝兇究辦、切實保護外僑外、並派專員楊開甲、科長邵毓麟、前往實地調査眞相、以憑核辦、尙望中日兩國人民、當此兩國外交當局正在努力調整邦交之際、能體察大局、勿爲偏激之情緒所左右、致生枝節、

探應付態度

東京各外國記者

【東京廿六日電】此間各報、今日均以至激越之情緒、刊載成都事件、各外國新聞訪員、今午紛赴外務省、詢以對此事之態度、該省發言人、卽向各訪員朗誦駐華日使署之正式報告、並謂外務省在接獲更詳細報告前、尙未採取任何明確之步驟、該發言人僅謂、此爲至不幸之事件、恐將引起嚴重之發展云、

慰受傷日人

吳澤湘昨飛抵蓉

【重慶二十六日電】川康外交特派員吳澤湘、二十六日下午由渝飛抵蓉、當卽派員携鮮花慰問受傷日人、旋卽親往慰問、聞兩人傷勢已漸好轉、田中武夫已能持筆書寫、瀨戸尙傷勢輕微、經過甚爲良好、

視察緝私

傳增祥抵平

【北平廿六日電】財部爲視察華北各地緝私情形、特派傳增祥北上、廿五日由京到津、訪津海關當局、並視察市區後、廿六日晨由津來平、將往平漢綏石家莊視察、然後再轉赴太原及西北各地、

津獲大批私糖

浪人強阻衝突

【天津二十六日電】津北門外復康里一號直裕商行及十號裕泰興貨棧、二十四日被公安局查獲私糖六百餘包、當予封扣、津海關、當於二十六日下午七時派載重汽車七輛會同公安局人員前往該行等淺收、正在裝運中、突有浪人十餘名到場強行非法阻止、並與公安局人員發生衝突、雙方人員均有被傷者、刻公安局及日警署均派員到場詳査眞相、並商善後事宜、

韓獨立黨

發告同胞書

日警連日搜索

【本報二十六日天津專電】津日警發現韓獨立黨義烈團散發告在滿洲韓同胞、鼓吹革命、日警連日大搜索、

中國貿易會

推定駐外代表

【上海廿六日電】中國貿易協會、爲發展會務、推定駐外名譽代表舊金山鄺炳舜、紐約姚叔來、橫濱鄭宗榮、長崎翁榮綏、馬賽鄭秉倫、巴黎蘆芷齋、馬尼剌黃海山、荷蘭吳日明等多人、

太平洋學會

日代表演說

救中日緊張關係

惟採取妥協態度

【納賽米脫公園城廿五日哈瓦斯電】太平洋學會第六屆大會、本日賡續開會、當由日代表芳澤謙吉發表演說、以妥協語氣、答復中國代表胡適昨所發攻擊日本對華政策之言論、略謂挽救中日兩國緊張關係之道、厥惟雙方在長時期間採取益較妥協之態度而已、

叛兵增厚軍力

【亨代廿六日路透電】一般人預料叛軍自增厚七百名各籍軍與摩洛哥軍後、將在伊倫與聖賽白斯底安之間進攻、以圖截斷兩地之聯絡、大戰或將於今日侵晨間開始、

西叛軍佔馬拉加

前綫發生空軍戰事

【巴黎廿六日海通電】此間頃據報告、佛蘭格將軍所部、於西班牙南部海岸大獲勝利、佛氏率軍三隊襲擊馬拉加城、紅軍不支、遂佔領馬城、瓜達拉瑪前綫、昨日發生空軍戰事、國民軍飛機於愛爾里文敦上空與政府軍飛機相持、結果擊落國民軍飛機一架、機司墜斃、

戴季陶

下月中旬返國

即將赴意大利

世運隊月初返國

【佛郎克孚城廿五日哈瓦斯電】戴季陶頃自柏林蒞此、當由此間大學舉行盛大招待會、加以歡迎、被邀作陪者有數百餘人之多、該大學中國學院院長羅塞爾卽席致歡迎詞、戴氏起立答謝、對於該大學創設中國學院、用以促進中德兩國文化關係之功績、稱謝不止、聞戴氏卽將由此啓程至義國、九月十五日返國、

【柏林二十五日哈瓦斯電】奧林匹克運動大會中國選手隊、現已定下月五日在義國熱那亞港乘義郵船康德羅梭啓程返國、

義陸軍大操

【羅馬二十五日哈瓦斯電】陸軍大操第一幕、於本日晚間依照預定計劃開始舉行、攻守雙方分爲紅藍兩色、紅色軍主攻、藍色軍主守、演習時國王愛麥虞限三世、首相墨索里尼、均赴前綫視察一週、鄉民見之莫不熱烈歡呼、

法開緊急會

德延長兵役年限

【巴黎二十五日哈瓦斯電】衆院陸軍委員會副主席格蘭登、頃函致委員會主席尙伯爾、謂希特勒突然下令延長兵役年限、顯屬破壞和平、危及法國安全、吾國應採何項方法加以應付、務請召集本委員會緊急開會以資詳加討論、

羅斯福如能連任

擬召集會議

保持世界和平

【紐約廿五日哈瓦斯電】紐約時報頃載稱、本年十一月間舉行總統選舉之際、羅總統如能當選連任、則擬邀請主要各國當局舉行會議、以期保持世界和平、此項計劃現正在總統考慮[illegible]

未來事業是奮鬥

法國婦女生活情形

「情感生活較北歐婦女美滿　爭取兩性間政治地位平等」

【巴黎通訊】歐洲的南斯拉夫、保加利亞、瑞士、阿爾巴尼亞、法國等國家的婦女是沒有選舉權的、餘如希臘、葡萄牙婦女在政治上也不能與男子獲得同樣的權利、她們不能在國會席上爭得地位、祇有市政的選舉而已、

歐洲北部與中部的婦女、因革命和君權的衰落、婦女已得到政治上的權利了、她們取得了選舉權、並且可以列席立法會議、祇有西班牙是除外、西班牙的婦女還談不到政治上的權利、

但是、像英國、挪威、瑞典和荷蘭並沒有經過革命的激動、而在和平的時期、已得取了她們的政治權利、比如像比利時、婦女雖有政治權、可沒有政治上完全的權利

婦運二大阻力

在歐洲有二種阻止婦女參政的傳統思想、一種是拉丁文化所代表的國家、另一種是羅馬天主教師所統治的社會、他們全以為女子不宜於參政、可是、在法國、婦女運動還有它本身的三大潛伏的勢力阻止着、那就是拿破崙的法典、伏爾泰的思想和教會的力量、大家都知道、拿破崙對於婦女是很反動的、他的思想在法典中可見到一斑、在當時的社會、婦女非但沒有政治權利、並且還受到禮教的約束、一個女子沒有得到父母的允許是不能結婚的、而且在結婚以後、一切都得受到丈夫的管束、又比如法國的銀行裏、一個女子要是想另立一個戶頭、一定要先得到她父親或丈夫的允許、不然、銀行方面是不允許的、假使一個女子與一個男子不合法的分離後、那她任何事件都不能放手做去、因為社會不承認她的地位、不諒解她、由這一點看來、一個女子如不結婚、到反較自由、

女兒們的嫁資

一個女子、不管她是那一個階級的、一定要有私蓄、要是她一點兒私蓄都沒有那她的結婚會大受障礙、因為一個男子去選擇對象、私蓄是結婚條件之一、一個做父母的人也該負責子女是否有私蓄、沒有私蓄怕將來結不了婚、這種情形現在看來似乎是奇怪的、可是在當時卻十分普遍、就說英國、直到工業革命以後、才開始改變她們的生活習慣、

反對者的勢力

激烈的社會主義婦女參政、下議院和國會雖有幾次通過關於婦女的政治權利問題、但終未能兌現、不能行之於事實、這些激進的社會主義者和議員為什麼要壓迫婦女的政治權利呢、一言以蔽之、因為他們覺得一個國家激變、並不會因婦女之有選舉權而受、什麼影響、而且在法國、宗教的勢力是非常雄厚的、即使是那些低級的牧師、他們甚至在飢餓線上的時候、還忘不了去重視社會的習慣與意見、所以這教會自有它堅固的力量去反抗及摧殘婦女運動、這是不容諱言的事實、教會當局以為婦女是應該在家庭裏的、假使鼓勵他們到社會上去、那簡直是去破壞整個的家庭、

國會的異議

最近國會對於婦女參政有三種異議、第一權是一種不合適的改良、第二既然女子沒有和男子同樣的得到公權、因為他們要管家、生孩子、那末乾脆不用給她們公民選舉權、可是真管那兒有六萬的女子、她們是不結婚的、或是已經離婚、或者成了寡婦、她們已達到選舉的年齡、她們的公權可並不受限制的、第三他們以為女子教育並不要她們得到選舉權、那些反婦女運動者以為法國的婦女根本沒有組織、其實、我們知知有六個婦女組織的團體在努力爭取那婦女的選舉權、而它最早的一個在一八七六年就出現了、

一般人的論調

現在法國的婦女運動是前進的、在最近的選舉中、很少有候選人不喊擁護女權的口號、共產黨當然是極力贊成兩性間的平等、但是、我們不能說左翼的政黨是能促進婦女運動的、能給它什麼大的利益、至於那些對婦女運動漠不相關的人、他們可有着好的藉口、他們以為法國的婦女有着完美的生活、她們在家庭內有權力、她們能勤儉勞苦、她們對於男子的影響也是非常大的、而且婦女自身一切的小事情、像脂粉、服裝的式樣等等、總說「這是巴黎式的」、法國的婦女好像站在領袖的地位、她們的情感生活也較北歐婦女美滿、在法國、男子了解女子、女子了解男子較任何國家透澈、所以法國男子對此政治上的猜疑婦女是負一部份責任的、

她們的興趣

每一個法國女子都是一個十足內行者、全是精明不過的、她會處處為自己打算、她知道怎樣去親近她四週的人同時她更清楚駝個人是應該省錢的她在家庭裏的時候、她一定會安排一個最漂亮最受人稱讚的家庭、外界即有什麼事情發生、並不能轉移她們的興趣、

她們未來事業

可是、在困苦的時候、她們也會改變她們的生活方式、我上面提到的那六百萬的婦女、她們依賴自己、管理自己、並且照顧自己、她們互相有一種結合、而且有一種固定的政治思想、及奮鬥精神、

職業生活

接綫生

延榮

我是一個中學沒有畢業的學生、進電話局已快有二年了、在三四個月以前的我、是一個話務員於電話局長途股、但並未做話務員的工作、而做打電報的工作、平平淡淡的過了一年、對於我學術上、經驗上、及身體的健康上、不但沒有增進、反而有退後之態、不過每月有了十數元的收入、現在的長途股呢？已改組換女生、所有的男話務員、大多數仍舊遺留在南京、下關分局、北分局、南分局、總局、各處皆有、我與周恩錦、熊廷玉、洪學易、四人、因無適當的地方安插、又因我們的年歲甚輕、所以汪前工程師把我們四人話務員的職務、改做一個有技術的工人、當時我非常高興、為什麼呢？因為現在一個人、在世界上都要有一種技能、假使沒有一種切實的技能、那麼就不能做現代的人、什麼物質上都要人家供給你消費、你不是一個社會上的消費者寄生蟲嗎？現在我呢？已到機鍵室來了、機鍵室的地方很大、但是自動機完全裝滿了、初到機鍵室時、什麼都不知道、紅燈、綠燈、時亮時熄、各種不相同的機器、不停流的發出電話自動擊、假使一個身體弱的人、到了這裏面、也許會發生頭昏吧！裏面的同事很多、大都很客氣、並有新進來上訓練二十位同事、他們都是初中畢業的、裏面最喜用功的、及研究各種機鍵的很少、大多數都是馬馬虎虎、祇知其然不知其所以然、我在機鍵室做了一個多月、就調往江東門上軍事交通訓練一個月、回想我從前一個多月、在機鍵室、終算是糊過去了、祇會查查礁線、看看警號而已、其餘一概不知、我想努力吧！總會被惡劣環境壓迫着、使你不能伸展、再談到我們的待遇吧！現在祇有十數元、每年就增加二元、到三十元增加三元、最高峯也不過祇有五六十元而已、等到那一年呢？現是用功死了、成績再好、不會多加你一文、假使現在想做別的事吧！學問不夠、人力也沒有、無法可想、唉！祇怪造物者、怎麼會把我這個人生在這個進退兩難的環境裏呢！我何嘗不是抱着宏大的志願呢！事實上做得到嗎？祇有順着潮流、馬馬虎虎過下去、隨着命運的漂泊吧！

上海公共租界之巡捕薪餉不平

上海公共租界之巡捕、有西捕、日捕、印捕、華捕之分別。雖總稱為巡捕、其待遇因國勢關係、（也許因生活程度的高低不同）大有分別。就薪餉而言、西捕每月法幣二百四十二元。每過一年加十元、加至三百三十二元止。日捕每月法幣一百三十五元。每過一年加七元、加至二百零五元止。印捕每月三十五元、每過一年加三元、加至六十八元止。華捕每月二十一元、每過一年加一元、加至二十五元止。此外凡巡捕有家眷在上海居住者、一律有享受警務處津貼房租之權利。西捕每月津貼八十五元、日捕每月五十八元、印捕每月十五元、華捕每月八元五角、縱然說生活程度之高低不同、可是在相形之下、華捕待遇、亦云慘薄矣。

西捕至少二百四十二元
日捕至少一百三十五元
印捕則祇三十五元而已
華捕至多亦僅三十五元

欲購便宜木器請來參觀

上次減價期內荷蒙各界踴躍購置貨高價廉於此可鑑茲將各貨犧牲成本減價推銷以求主顧實惠並應社會需要除租貨部外另添「裝修」「油漆」兩部代為設計種種便利如荷賜顧無任歡迎

泰昌興木器號啓

地址 中華路二二七號　電話 五二二四一

實業部月刊　第一卷第四期

要目

實業畫報（二十一幅）國民經濟建設運動的意義及工作：羅敦偉
[illegible]

注意 [illegible]

[illegible]

實業部印行

老牌 太司令 燈泡（亦作太史林）

行銷全球三十餘年
中國出售十有五年
品質優美光明省電
力求普及價目減低
各電料店均有出售

總批發處 上海四川路一一〇號
上海中和燈泡公司營業部
南京接洽處 南京太平路轉和里十四號

力弗肝

標準肝臟結晶體劑

本品為貧血症特效藥其製法係自動物肝臟內提出其精英煉成結晶體迥非一般浸膏製劑可比故其效力特大功能強身補血主治一切衰弱虛損之症藥分膏片注射液三種而注射劑無論皮下肌肉絕無痛苦尤為此精純品之特長。

主治 惡性貧血症　各種病後及產後之貧血症　萎黃病　肝臟疾患　各種　男女老幼延年益壽之大補劑

各大藥房均有出售　詳細說明函索即寄

信誼化學製藥廠監製　上海馬斯南路廿號

希臘興亡史　沈天冰著　定價大洋一元　外埠函購加郵費一角

本書有兩個最大的目的一是根據過去史實的昭示說明凡一民族之興亡的因果關係及函數關係吾人若細讀則於中國之前途必能引起極尖銳之警惕二是在追溯現代西洋文化的淵源苟欲了解現代科學思想哲學思想及政治哲學之演進的淵源者必讀　本報發行部代售

德國柏林大學醫學博士 李蕁芳 醫師開診

主治 內科 熱帶病科 小兒科 新法戒煙 皮膚花柳科

診所 本京珠江路四十五號

時間 每日上午九時至十二時 下午二時至六時 星期日下午停診 急診隨請隨到

婦女與兒童

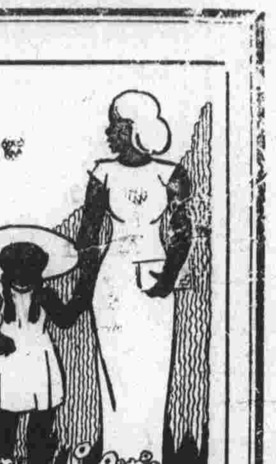

給：初入交際場中的青年姑娘們

在老於交際的夫人小姐們讀了這篇一定會感覺平庸、無聊。不過我想這對於初涉社交的年青姑娘或許能有點幫助吧！

利用前留海等髮式覆住前額、使面部縮短些、如果你是一位過了卅的夫人、我希望你梳頭、還樣在端莊之外能增加俏的、面粉、胭脂、口紅的色彩應互相調和、不然就不自然了、頸子、耳鼻等處的細紋在敷粉時都應顧到、口脣及眉不在描劃的過火。

衣料的顏色、最難選擇、切忌的就是深色和不入時的式樣因為粧飾得陳舊別人會以為何是一個消極的女子。所以顏色在淺而悅目、大概肥胖的人合在穿小花朵直條旗袍、高瘦人合在着大花朵橫條的。

還有、指甲也是你不可忽略的、你要知道女子的一雙手最易引人注目。

·呂肅姑·

白米

患脚氣病最大原因、由於喜食白米。主婦們！如你要預防給予家庭煩惱的脚氣病、應當棄白米而食糙米、因為糙米富有水溶性維他命、此種維他命、乃足以對抗脚氣病。但大都存在於粃糠中。白米多去糠粃、僅剩澱粉質、故雖足以營養人體、而不足以免除脚氣也。

·紅中·

化粧之前請先問問你自己、高？矮？胖？瘦？面龐怎樣？倘使你面龐闊、應該設法使她看起來長點、補救這一點的方法、就是頭髮要留得長、對分、面部兩旁稍為掩蓋、至於長臉的恰與這相反、但可

兒童動物園（廿七）

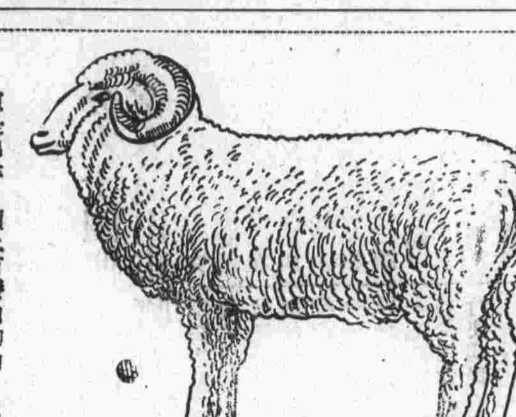

這是綿羊、頭上有彎曲的角、牠的皮可做衣、又可製革。

薄酬待領

七月份賜稿諸君鑒：荷蒙賜稿、不勝感激、略備薄酬、請自即日起向本報會計處領取。並請持原印鑑、以免錯誤。又六月份未領諸君、亦請一併領取。

駝背怎樣成的

本月二十二日、「婦女與兒童」欄內、有敬君的一篇「小朋友的近視眼、是怎麼造成的」？我讀了之後、覺得他說的話很對。我現在來談談「小朋友的駝背是怎樣成的」？

㈠小學生到四五年級的時候、字也可識不少了、在這個時候、大多數是很歡喜看小說、如三國志、水滸、等：字很小、一定要近視始能看見、在看時、背一定的彎的、接連看了數小時。每天如此的看書、背就漸漸的能駝了。

㈡終日只知道看書寫字、而不去運動、此亦容易造成駝背。

諸位小朋友！你們要除免不駝背、最好少看些小字的小說、在看書時背要直、餘下的時間、去作有益運動、能夠如此、背保你一定不能駝。

·風·

兒童衛生

排泄器管的衛生　㈠要常沐浴、使皮膚常保清潔、㈡不吃多香或過鹹的東西、㈢不要勉強忍住尿糞。

神經器管的衛生　㈠要有充份的睡眠、㈡各部份的機能要使活潑。㈢要常沐浴。

五官系的衛生　㈠耳部要清潔、不可以堅硬的捧類去挖。㈡不要在熱光的室內看書、或對光線過強的地方去望。㈢每餐後要漱口。㈣鼻孔要常洗、但不可以手去挖。㈤眉毛也要清潔。㈥其他。

·健生·

小笑話　賣畫

芷青

洋畫家拿着自己得意的油畫五幅、要賣給畫店裏、畫家問店主可得着多少錢、店主說道：連畫木架、每幅馬馬虎虎可得一元、畫家道：笑話笑話、單單一張畫布、近來也要一元光景咧、況且加了我的心血與顏料上去了、店主說道、新畫布也出得到每張一元、但你把顏料來塗污了、只好半價咧。

風味別具的芹菜羹

作料：猪油兩食匙、葱少許、搗碎的山芋兩杯、食鹽一茶匙、乳油一食匙、開水和牛乳各一磅、辣椒半茶匙、一食匙麵粉、少許胡椒、搗得極碎的芹菜四杯、壓碎的熟鷄蛋兩個。

製法：將葱搗碎在猪油中煮之、至已變成黃色為止、加上山芋芹菜和開水、煮至山芋軟爛了為止、再加入牛乳和作料、將乳油和麵粉調和均勻、加入煮之、約經時六五分鐘即成、食之別具風味。

·陳代靈譯·

百齡醫院　專治 白濁 花柳 外科　負責根治 新老白濁 男女一切 花柳副症　（特設）電療科 ▲精割包皮過長▼ 包戒煙癮 毫無痛苦　院址 國府路（沐府西門）電話二二三一三

廣東醫院專門戒煙　用英國最新方法戒除戒時全無痛苦徹底斷癮血液尿液絕無毒質留存戒後經化學檢驗無毒發給證明書保障（戒煙章程函索即寄）　住院包戒 ㈠普通收費四十元 ㈡頭等收費七十元 ㈢優等收費一百元 ㈣特等收費一百五十元　統治內外全科、花柳白濁。婦科兒科、西法接生。　院址 總院 中山東路 電話二二七八三　分院 中華路 電話五二七〇四

安樂月餅　首都最著名的唐爐焙製　樣品大犧牲　每盒四色 原價八角五分 現售七角五分　每人限購一盒 每日二百盒為止 自八月廿七日起至九月五日止　太平路安樂酒店南貨部

南京漢藏文化印書館　營業主要：中西書籍 藏文經典 簿記表冊 雜誌報章 精裝燙金 柬箋名片　服務宗旨：特聘技師 添置機械 自鑄鉛字 科學管理 定期守信 取價低廉　地址 中正路二八〇號　電話 二三九〇八號

臥宮飯店　地點 中山路華僑路口　電話二二〇五三　天天客滿 夜夜盈堂　功德林素　新聘滬派素廚泰斗　味道精美格外　花園環境 特別風涼　電話二一七二七

南洋照相　驚人廉價 壹元特別相　四寸美術六張　二寸美術二十張　八寸個人二張　十四寸個人一張　十四寸出門團體照相三張 售洋四元　廿四寸放大相一張 售洋三元　十八寸放大相一張 售洋一元八角　憑報來照 無論何種 贈放大十四寸一張　●沖晒陸續來晒滿洋一元贈十四寸一張●　地址 中央飯店東國府東街口

京市府昨公布 推定坊長辦法

全市劃分六十四個推選區域 坊長相當人員由市政府介紹

國民大會南京市代表選舉事務所、以辦理選舉代表之時日甚促、本市城區鄰閭坊組織尚未完備、特依據國選總事務所電示、決先劃定臨時推選區域、推定城區坊長相當人員、以行使京市代表候選人推選權、以後、該坊長相當人員即撤消、仍將由自治事務所依照內政部核定之鄰閭坊組織原則、產生隣閭坊長、完成自治組織、事務所於昨日上午九時、在市政府會議廳開第四次幹事會、王漱芳主席、對於推定坊長相當人員辦法及投票開票規則、均經通過、公布如次、

推舉辦法　南京市城區推定坊長相當人員辦法如下、㊀本辦法依國民大會選舉總事務所選總字第二三六號功代電製定之、㊁根據會經宣誓公民人數、劃分爲六十四個臨時推選區域、（參照警察廳所屬各局分駐所區域劃分之）㊂每一臨時推選區域推定坊長相當人員一人、行使國民大會南京市代表候選人推選權、㊃每一臨時推選區域、由市政府介紹坊長相當人員五倍人數、再由各該區會經宣誓公民推定一人充任之、㊄推定坊長相當人員、於指定地點、在規定日期之上午八時至十二時舉行、過期無效、㊅坊長相當人員、以得票最多數者當選、㊆投票人於投票完畢後、應由管理員在公民證上、加蓋「驗訖」字樣、並將原證發還、㊇推定坊長相當人員之推選票式樣及投票開票規則另行制定之、㊈坊長相當人員於行使國民大會南京市代表候選人推選後、即行撤銷、㊉本辦法自核准後施行、

投票規則　南京市城區推定坊長相當人員投票規則、一、本規則依照南京市城區推定坊長相當人員辦法第八條制定之、二、投票管理員及投票監察員由監督指派之、三、投票管理員之職務如左、㊀維持投票秩序、㊁掌管投票匭、㊂其他監督委任事項、㊃投票監察員監察投票事宜、㊄監察員與管理員如意見不同時、呈請監督決定之、㊅管理員於投票前、會同監察員將投票匭當衆開驗後、嚴加封鎖、㊆選舉人於投票完畢後、由管理員在公民證上加蓋「驗訖」字樣、並將原證發還、㊇投票人有左列情事之一者、應令其退出、㊀冒名頂替者、㊁攜帶兇器入場者、㊂在場勸誘喧擾不服制止者、㊃有其他不正行爲不服制止者、㊈選舉票交投票所內管理員會同監察員查明數目、嚴密封存、非屆投票日期不得啟封、㊉投票匭於投票完畢後、由管理員會同監察員、即時當衆嚴密封鎖、非屆開票時當衆驗明封識、不得啟封、㊉㊀投票畢管理員應將投票情形、造具報告書、呈送監督、此項報告書、應由監察員連署、㊉㊁本規則自核准日施行、

開票規則　南京市城區推定坊長相當人員開票規則、一、本規則依照南京市城區坊長相當人員辦法第八條制定之、二、開票管理員及開票監察員由監督指派之、三、投票完畢後、酌定開票時間、先行宣布、四、對於選舉票作廢之認定、應會同監察員爲之、五、管理員應作成開票錄、記載左列事項、㊀投票總額、㊁各被推選人之得票數額、㊂廢票數額、六、開票完畢後管理員應將開票情形、造具報告書、呈送監督、此項報告書、應由監察員連署、七、本規則自核准日施行、

稽查進口貨運銷

金陵關佈告解釋章程

金陵關監督唐襄、爲解釋稽查進口貨物運銷章程條文、頃發出佈告云、「案查稽查進口貨物運銷章程、業經布告在案、茲奉財政部令、關於前項運銷章程第二第三第六三條條文、應加以解釋如左、凡已稅貨物、（即應請領運銷執照之貨物）由原進口岸、復以海輪江口輪運至另一口岸、未經領有運銷執照者、即須由另一口岸運向其他地方分銷時、應照運銷章程第二條、向海關（即另一口岸之海關）請領運銷執照、其由原進口口岸船民、以火車內河輪船民船汽車轉運各處售銷者、如已經領有運銷執照分銷時、仍照運銷執照、如須向其他地方者、仍照運銷章程第六條規定辦理、仰即遵照等因、仰各商人等、一體知照、特此佈告」云、

吳越史地研究會 在滬開成立大會

陳列江浙出土古器物 本京推陳志良往出席

【本報消息】江浙兩省、爲中國古代文化重心、遠在上古、在吳越時代以前、已有相當之文明、惟當時因與黃河流域交通阻隔、故古史中對於吳越民族之紀載、半付缺如、甚至有人懷疑吳越地方、在石器時代、尚無人類、似近臆斷。近年以來、考古家衛聚賢等、迭在南京棲霞山、常州、嘉興、金山衛、常州、蘇州、平湖、海鹽、杭州、常熟、溧陽、湖州、紹興、上虞等江浙兩省境內各地。發現史前遺址、石器、古花紋陶片等等、頗足以補充吳越前期文化、而打破江浙石器時代無人類之謬說。因此熱心考證吳越古文化學者蔡元培、吳稚暉、葉恭綽、衛聚賢等、有吳越史地研究會之發起、南京、上海、蘇州、杭州、鎮江等地之考古學古者、均響應加入、自本年二月間籌備以來、工作極形緊張、并曾試掘杭州古蕩新石器區、已有報告出版、茲在上海開成立大會、昨已發出通告云、『敬啓者、本會定於八月三十日（星期日）下午三時、假上海八仙橋青年會雪康堂開成立大會、並有江浙出土的石器陶器磁器、以及甘肅山西在新石器時代的陶器、廈門唐代的磁器陳列、以供展覽、屆時務請蒞臨爲荷、吳越史地研究會啓、八月廿四日、』聞本京方面加入該會之會員、爲數甚多、惟大都均有固定職業、未克親自前往、昨已推定陳志良君、屆時赴滬代表出席云。（而）

京宣路進展甚速

將築至皖之績溪

京衛鐵路南京至皖之宣城一段、自當國方面興築以來、工程進展甚速、已將築近績溪、頃據該路工程處來京工程司談、現自深渡至吳山鋪一段、由第二測量隊測繪、亦已竣事、共路綫自深渡起、經大阜、王村、茂、歙縣而達吳山鋪七里頭、不久即開始興築、深渡搭造鐵橋之材料、已陸續運到、日內即將動工、聞在歙縣之車站、已擬定於東門外與南門外兩處擇一興建云、

駛行圓路車

須先建修浮橋

市府以行駛本市之第六路圓路汽車路綫、早經核定、因成賢街之浮橋、必須先行修築、然後方可駛行安全、修築計劃、業經擬定、聞工程費預算爲一萬三四千元、現已由江南汽車公司輔助八千元、工務局已將工程計劃、送呈市府審核、不日即可招標興工云、

京市公民證

市府限期散發

本市公民證業經第一一八次區長會議、決議從本月廿五日起至廿八日止散發竣事、茲悉市府爲慎重起見、昨特通令各區公所、城區於本月廿八日以後、鄉區於本月卅日以後、不得再行散發、並將已填未發空白公民證、一併繳府、嗣後如有向各區聲請補發者、應一律前往市府辦理、

第一公園內 今晚舉行夕陽會

教導民衆「升降國旗要敬禮」

新運總會會同首都新運會合辦之「夕陽會」、定于今日（廿七）下午七時、在第一公園烈士祠旁草地上舉行、由陳劍如主席、褚民誼演講、余琪糾儀、劉大作報告、遊藝節目本期教導民衆項目、爲『升降國旗要敬禮』、該會並於主席台前、樹立長旗杆一根、以作演習升降國旗之用、會場秩序、由該兩會全體職員憲警、及鍾英一中兩校勞動服務團負責整理、準下午七時開會、遲到者不准入場、凡參加觀衆、概須於下午七時前、向該會發票處領入場券、憑券入場、進場後、不准起立吸香烟及喧嘩、違則勒令出場、至遊藝節目、有青年歌咏團之國旗歌、楊昌溪、張登武之國術、首都學校之團體表演、程德謨之魔術、汪欽明汪劍雲之平劇等多項云、

衛生所、築戒烟院

由工務局計劃

京市衛生事務所、以戒烟醫院建築地址、業經勘得四所村地點、需用甚急、該所因尚屬適宜、呈奉市府核准、即就該處、原勘地址建築、並由市府將該所所呈原圖、發交工務局詳爲計劃辦理云、

首都高院

將於九月初興建

司法行政部爲謀首都人民訴訟便利計、決定在首都地方、建築高等法院一所、建築

本京各機關 今晨祭孔

由馬市長主祭

市政府定於今晨八時、在夫子廟大成殿、舉行先師孔子誕辰紀念祭祀典禮、大成殿昨經社會局派員佈置、整潔肅穆、並已通知所屬各機關、團體、學校、各派代表二人、參加祭典、各機關學校放假。

各界致祭　今日祭典、市政府及各局處高級長官均參加、由市長馬超俊主祭、社會局長陳劍如暨市黨部首都警察廳憲兵司令部長官襄祭、與祭人員、均穿禮服、孔氏後裔亦將與祭

祭典秩序　（一）全體肅立、（二）奏樂、（三）主祭及襄祭就位、（四）與祭者就位、（五）主祭人上香、（一上香、二上香、三上香、）（六）獻花、（七）獻供、（八）向黨國旗總理遺像暨孔子遺像、行三鞠躬禮、（九）奏樂、（十）禮成、

天氣報告

國立中央研究院氣象研究所八月二十六日下午七時三十分發出天氣報告云、㊀本京未來二十四小時內天氣陰晝有陣雨、風向北及東北、風力大、㊁二十六日本京天氣晴晝有小陣雨、降雨跡、最多風向北北東、溫度最高三〇·一度、溫度最低二三·一度（攝氏）、㊂二十六日國內天氣、東三省陰、華北山東晴晝、長江上流陰有陣雨、中流晴晝、下流晴陰不定有小雨、東海濱有大風雨、華南晴晝、

福利安機冷氣滿響天下
新都大戲院
祇有今明兩天開映
今天·三時·六時·九時
李却亞倫
賣足氣力精心傑作
帝國資本主義之下暴民挺而走險中的社會動態
皆日可殺
"LET'EM HAVE IT"
加映 米老鼠卡通：汽車服務站
下期 小玲瓏 秀蘭鄧波兒：不日到京

首都大戲院
電話二五四七六·五二五五三
敬請各界特別注意
裝修工竣 今日開幕

韓蘭根 劉繼羣
桃源春夢
在上海連映三十餘天
美百戲胸賦溢一鄉心熱欲
女清水透香妙對窺垂滴
數酥溪四人仙浴雜涎
（注意本報封面廣告）

鳴謝按導醫士袁敦五先生

鄙人向患胸腹悶脹胃口不開週身輭弱兩腿酸痛呃氣不出矢氣不暢先生云經謂濁氣在中實因運化不健既不走上竅又不行下竅使中宮無滯上下交通病即霍然予自十九年產後心痛口吐酸水面黃肌瘦眼皮如纍先生謂係陰虛內熱肝旺胸中蓄有水飲腸胃滯有污垢丹田積有血癥數次之後飲食漸進未及兩月肚腹乍痛乍止糞湧如羊屎經行血尤多諸疾竟愈鄙人夫婦宿疾糾纏痛苦萬狀迭經中西名醫參治數年勿效經先生以按導古法完全治愈誠希有之良醫良法也感激之極特登報端凡患疑難重症者盍往求之先生診所（寄住都東）白下路（即中正街）二九三號電話二三一三九

津浦鐵路浦鎮機廠熊應芬啓

南京城內中山路華僑路口一〇九號
美中奇
福建特產
古玩漆器
二三樓招租
新蓋房子清潔光亮
辦公住家爽快適宜

國醫陳松庵
診所現移住鼓樓獅子橋梅溪山莊內四十六號
時間 門診下午一時至五時 出診下午五時起
電話接洽：三二一八八號

中醫陳素庵更定設診時間
住宅三步兩橋十四號門診上午九時至十二時電話三二二二七
分診所文昌巷文華里七號門診下午三時至五時電話二二一七四三
普通出診下午五時至八時須上午掛號星期停診

京市商會委員 商洽常委人選

下關分事務所主任產生方法 各業請由當地商業團體公舉

市商會新任委員宣誓就職、昨悉尚未確定、下關商界代表、昨爲設分事務所事、向黨政機關有所陳請、結果圓滿、分誌如次、

常委五人　正交換意見中　市商會常務委員五人、照會章應由執行委員會、就執行委員中用無記名連選法互選、以得票最多數爲當選、主席一人、由執行委員會就當選之常務委員中、用無記名單選法選任之、以得票滿投票之半數者爲當選、若一次不能選出、應就得票最多數之二人決選之、新任委員對於常委之選出、現正交換意見中、至委員會下所設總務、商事、組訓、調查等科、聞委員會方面已一度交換意見、每科決設正副主任、常務委員不兼科主任、故由執行委員分任、故不兼常委或科主任之執委、僅有二人、

分事務所　公舉負責人員　下關各業領袖、以下關一隅、爲商埠所在、以往市面繁盛、曾有下關商會分會之設立、浦口亦有同樣組織、旋市商會改組、改下關商會爲分事務所、指定以凡廉夫、葉公路爲正副主任、浦口亦改分事務所、以馬樹亭爲主任、此次市商會通過會章、在第四條有「本會會所設於白下路並得設分事務所於必要地」之規定、但分事務所負責人選、究應如何產生、章程內並無明文、下關商界、特於前日在下關商會內討論此事、計到十四業代表三十餘人、決定推舉代表、向市黨政機關、實陳意見、希望下關分事務所之職員、應由下關商業團體公舉、再請黨政機關核定、以利會務推行、浦口商界、對此亦表示一致贊同、

下關各業　向兩機關請願　昨晨九時、下關各業代表李應南、蔣鶴龍、陳家禮、胡寬明、朱梓林、劉實昌等六人、向黨政機關請願、由科長鄭燊畬接見、市黨部特派員袁野秋接見、社會局對各代表陳請一節、表示接納、允詳爲考慮、商定辦法、代表等於十二時滿意辭去、本屆代表大會下關各業代表均落選、僅米業陳家禮列入候執、故下關全體商界、對分事務所主持人選、甚爲重視、至外傳因落選而派代表請願、則屬傳誤、

江南汽車公司 發售學生半價月票

市區五元陵園三元下月初實行

江南汽車公司爲優待本市各學校學生乘車起見、特訂優待辦法、凡各學校學生須得校長之證明函、至該公司購票、市區每月祇收五元、陵園車祇收三元、定下月一日起實行、茲探得該公司所訂購用月票辦法及月票則例如次、

購用辦法　優待京市學生半價購用月票辦法、本公司爲優待京市學生購用月票、特訂定本辦法、㊀凡京市學生購用半價月票者、應備具公立或立案之學校校長鈐印蓋章之證明、照函開具購用學生之姓名、住址、學年并附購用二寸半身相片一張、送交本公司存查核對、㊁優待學生半價月票、祇限市區及陵園車兩種、市區者每月實售洋五元、如乘陵園車或長途車須另購票、陵園票實售三元、如乘市區及長途車亦須另購、㊃凡購用半價月票之學生、於每學期開始時即每年之九月份及三月份應由原校繼續來函知照、或由轉學之校長、另函證明、㊄凡購用半價月票之學生如有假借他人使用、經本公司查覺後、除取銷續購外、並應請學校主管人、予以相當之懲戒、㊅凡使用半價優待月票者、於上車後應自動交車上售票人員閱看、并遵守使用月票條例之規定、㊆本票如有遺失應隨時函報公司、俟查獲發還、概不補發、㊇本辦法如有未盡事宜、得隨時修改之、

月票則例　優待學生半價月票則例、㊀本票祇半價計法幣洋伍元、㊁本月票祇限優待京市學生、具有學校證明者使用、㊂本票只限乘用市區共公汽車、如乘陵園車或長途車須另購票、㊃持票人於上車時、須交售票員及查票員驗看、㊄持票人須與所貼照片面貌相符、不得轉借他人、經查出借人使用者、即取消優待權、㊅持票人同伴之親朋同學、不得要求購半價票、㊆本票如有遺失、應隨時函報公司、俟查獲發還、概不補發、㊇凡與本公司優待京市學生半價月票之規定不合者、本公司得拒絕售給、

跳出火坑 陸蓮君私奔京華

與有情人終成眷屬

揚州女子陸蓮君、芳齡二十、美麗嬌娜、其父早喪、家貧、其母不能自存、改醮仙女廟楊四廣爲續絃、四廣惡女而好男、蓮君幼時欲隨下堂、四廣不允、然母又不捨、女過門後、依然同來、四廣大怒、逐女納母、母女依依相泣、人間悲痛、蓋無過於此、時蓮君不過才五齡耳、幸有**李漢洲**者、不忍見之、願爲留養、遂從李氏及笄、漢洲見女盈盈可人、欲妾之、蓮君不從、漢洲一怒、以八百元售於揚州柳香院爲雛妓、自此紅顏淪落、薄命空磋、娟娟少女、遂日日纏頭、夜夜賣笑、不復知人間有羞事矣、五載風塵、蓮君亦備經滄海、清白已汚、終身遺恨、故亟欲從良、會有**汪秀琦**者、揚州之世家公子也、與蓮君相識已久、惟鴇兒慾望太奢、以故未獲諧金屋、秀琦不無耿耿、蓮君尤爲惓惓、秀琦來京訪友、乘便將蓮君挾至京華、同居於孝子坊七號、鴇兒失去搖錢樹、早知係秀琦誘逃、乃追蹤來京、秀琦與蓮君方抵孝子坊時、喘息未定、而鴇兒已至、秀琦蓮君相顧失色、鴇兒直認**陸張氏**蓮君生女、扭入警局、指控汪秀琦誘逃、幸蓮君將可憐身世含淚泣述、落落如數家珍、證明實非陸女云云、警以陸蓮君已滿二十歲、無論係養女或係親生、婚姻行動、乃母均似無權過問、乃一併斥出、不予受理云、

中華門外馬山 發掘明朝太監墓

記者實地勘查記

【本報特寫】的確、南京在過去爲着帝王之都的關係、所以、現在不時地發現這很多的古墓。以前、古宮博物館建築房屋、曾在朝天宮發掘一次、最近、中華門外馬山、金陵兵工廠建築場地、却又發掘一次、本報記者昨午前往參觀、將所得情形、告訴讀者。

◇（馬）◇山的地勢　正在雨花台第二泉的後面、金陵兵工廠子弟學校的右邊。因爲兵工廠建築場地、而將馬山徵收了。當時、倔着大批工人們、開始發掘、在上個星期六的晚上、才掘出石碑、知道這裏面有古墓了。工人們以爲這是奇貨可居、也就沒有聲張！

◇（後）◇來、漸漸地將墓門掘開、並且在第二道墓門掘開的時候、發現很多的陶器、古錢、還有一些、至於銅佛、我們並沒有看見、可是、發掘古墓的當時幾個工人、實在已經「私奔」了！這我們可以斷定、他們多少要些東西去了！據許多人的傳說、賣了不少給夫子廟古董商人！

◇（我）◇們、對於古物、確是門外漢、更當然對古物、不能檢定是何朝何代、所以許多古碑、也祇有茫然！不過、昨天與我們去的是鑒古家、而他對解譯很詳細。斷定墓碑確是明朝的、尤其是墓道的築建。所可惜就是我們沒有參觀第一道究竟是怎樣的形勢。

◇（現）◇在已掘開第三道大墓門、大概就可以發現棺槨了。我們根據兩個墓碑來證明、這里面是明朝太監溫士良之墓。一個墓碑是墓誌銘、另一個是篆字寫的「明故南京司設監太監溫公誌」、由此可見這古墓是六七百年前的建築物了。

◇（目）◇前、許多工人們、繼續填備、大概在不久的開掘、也許有更多古物發現、至於那兩個墓碑、到現在還沒有送古物保存所。聽說還存在着、我們很希望、像這樣一個關於文化上的古蹟發現、當局應該加以注意的。（漫）

麒麟門新村

新生活同樂會

新運總會指導之麒麟門新生活新村、昨日下午七時開全村村民同樂會、到總會代表殷新甫、費乃勛等、及村民七百餘人、由殷新甫主席、王公鐸演講、並有遊藝、並有遊藝及電影等項、節目甚爲精彩、至十時許始盡歡而散、

市聲

◇「瘦西湖」設飯菜部◇　新街口瘦西湖食堂、西湖專營揚州食品、以新的姿態、開幕以來、生意異常發展、現爲便利顧客起見、租得隔壁房屋、開闢飯菜部、現已修理工竣、即日開始營業、純以揚州家庭飯菜爲主、不特別具風味、亦極爲經濟云、

◇四明銀行照常售券◇　本京航空獎券總經理處四明銀行、自上期（廿五期）售出二三等獎後、本期（廿六期）銷數、更形激增、今日（廿七日）爲孔子誕辰紀念日、各銀行援例休假、該行鑒於開獎期近、（九月四日開獎）爲便利各界購取起見、今日休假期、特啓邊門發售獎券、又該行分銷處大行宮『大運來』獎券號、亦照常應市云、

來函照登

逕啓者閱日昨貴報刊載關於敝人履歷與事實不符敝人係浙江省慈谿縣人現任元濟典監理與會濟典並無關係即乞將本函刊出爲荷此致

朝報　忞公幹啓　八月廿六日

京米糧業 請速設米市

宴市政當局交換意見

市政府籌設米市、進行多時、關於設置米市碼頭、及建築倉庫等問題、大致商定、由設計委員會詳爲設計、積極辦理、京市米糧業公會、以米市之設立、不但於本身業務發展前途關係甚巨、於繁榮市面、亦多資賴、特由該業各領袖、於今（廿七）日下午六時、在奇望街上海銀行、宴請市政當局、及設計委員會全體、藉以交換意見、以盡貢獻、又訊下關米業爲繁榮下關市面起見、亦擬請市府從速設立、並宴請米市設計委員會各委員、藉資聯歡云

長江船期

八月二十八日

	上水	下水
招商	江新	江華
怡和	寶和	湘和
太古	黃浦	長沙
三北	無	無

環球聞名卡利叶冷氣設備清涼適體
大華大戲院
今晨十時特映平民化的早場
幽默趣片 情節巨片
富貴浮雲
加映五彩卡通
以答諸君向隅之意
樓下二角 樓上四角 兒童成年一律
今天最後三場 三時 六時 九時
喬治賴甫德 瓊裴納
合演幽默刺激愛情巨片
恩愛冤家
"SHE COULDNT TAKE IT"
明天起映
高超偵探巨片 血手案

突破紐約十五年來賣座紀錄
一週收入美金三十萬元之巨
雨打鴛鴦
比「楊柳風」「春露華濃」精彩百倍
下期 銀國至寶

國民大戲院
今天日夜開映
宇宙間最實貴者爲金錢？爲生命？爲人類共抑之熱情
梅洛勃蓀傑作
暨三童星協力合演
滑稽凄感絕妙諷刺片
老太太受難
May Robson in "3 Kids and A Queen"
諷刺的深刻，不啼笑得！
幽默之妙佳，左右逢源！
老於看電影者，必不肯放過此片。

分類小廣告

一飲食一

精豆漿 滋補 衛生 清潔 地址：獅子橋60號 電話：三一五三八

康源牛奶 大瓶全月五元 小瓶全月三元 定奶處 大行宮兄弟藥房 電話 二三六四六

新生消毒牛乳 大瓶全月五元 小瓶全月三元 純粹荷蘭牛 機器消毒 設置冰箱 按時送到 訂乳處 小王府園88號 電話52747號 男女乳牛出售 購者請函江甯板橋鎮本廠

酒客注意 眞正天津裕豐永酒莊出品的 五加皮 玫瑰露 五香冬菜 太平路二三九號 光東粵菜館 電話二二六一八 獨家經理零售批發

文山診所 新街口南中正路二十七號 凡患（花柳病腦性病）之救星

白玉潔 產科 女醫 安全接生 并理白帶月經 產前產後各症 洪武路311號（應妃巷南頭） 電話22218號

黃灼如診療所 主治外科 痔瘡 耳鼻 花柳 咽喉 白濁 專科特殊療法 上午十時前二角 電話二三五四六號 國府路211號 法門

章拯亞 牙科醫師 遷移啓事

專門 瘋木不仁 筋骨痠痛 半身不遂 歐陽伯康 遷回國府路七二號 電話二一二三三

錢寶華 武進婦幼科 門診上午九時至二時 出診下午三時後

張友之 國醫 精通內科 專治 家傳

博愛醫院 西華門四條巷 院長留日醫學士 戴天青

專門白濁 根治 負責

白濁專科胡鵬 短波 紫光 電療 愈速 最新

胃之寶 治胃良劑 本京分銷處 中央商場 庭中書報社

鳴謝

葉古紅 診所 湖北路二一六 電話二〇〇三 每日下午二時至三時 在四象橋南 旅館三號 應診

洋房地基出售

防盜·火 新式保險箱 中國銀行

洋房召租

精益眼鏡公司 實業部註冊中國首創第一家 請戴最安全之科學眼鏡片 驗光主任王翔欣 南京支店太平路（花牌樓）一八一六號 電話二三一四一號

中國眼鏡公司 苟有目光缺陷 須配眼鏡補救 中國眼鏡公司啓 朱雀路（上海銀行大廈）

基地出租出售

租賣

優良房地產 廉價出售

南京銀行信託部 電話 二二六〇九

國府路中段 三樓門面舖房選租

女子公寓

遺失聲明

遺失聲明

馬應龍眼藥 總店 北平西河沿 分店 南京白下路一八七號 電話二二七四六號 下關大馬路一二二號 鎮江中山路三九二號

夫婦醫院 專門 皮膚科 花柳科 內外科 產科 婦科 前日本千葉醫大病院 及慶應大學病院醫師 院長 李文瀾 設備完善 留日 女醫師 黃淑明 院址 新街口破布營 電話 二一九四〇

夏民診所 主治 皮膚科 花柳科 內外科 備有太陽燈可治皮膚結核諸症 院長 戴夏民 院址 國府路南雨花巷 電話 二三一八三號 門診 上午八時至十二時 下午四時至六時 出診 上午六時至八時

上海 冠龍照相材料行 南京分行 本京最偉大最完備之照相材料行 新街口中山東路七十六號 電話二二六一二

新到 飛鷹攝影雜誌 第八期 每冊三角

專治一切眼病 設備完全 經驗宏富 診斷詳確 治療適當 手術穩妥 毫無痛苦 地址 市政府西傳華診病所 分診所 國府路二〇三號 時間 上午八時至下午五時 下午五時至八時

眼科專門袁懷青醫師

上海 中南軍裝號 經理

南京辦事處 城內淮海路 上海總店 岳州路

德國聖藥 遺精早洩 效力神偉

愛力多

保腎丸

出租 純鋼保管箱 化洋三元 租用一年 儲藏貴重物品 可防水火盜竊 南京中國國貨銀行 地址 新街口

沙眼根治之可能 鄭懷仁醫師 專門眼科 南京鼓樓南中山路

約翰痔科醫院 專治 內外痔瘡 痔漏成管 便血脫肛 理想新法 不施手術 不用注射 靈藥治療 毫無痛苦 負責根治 決不復發 院址 新街口六號（鹽業銀行南首巷內） 電話 二三一七五

德醫袁精九醫師 專門 花柳病（梅毒，白濁，下疳） 兼治內外各科 精割包皮包戒雅片 時間 上午八時至下午八時 唱經樓西街同濟診所

花柳夜診 專治一切花柳皮膚性病 花柳專門 顧錫榮醫師 時間 每日下午五時至八時 地址 國府路二〇三號（鵝鴿橋）

衛生試驗所化驗 一部給發

心胃氣痛 一瓶斷根

奇事

憲和先生 精究七政 飛星命相 眞眞不虛傳名 感謝曲阜孔聖後裔

赤道人談命 處遷移啓事

首都和記更新舞台 票房電話二三三九五

今夜初次開演 時間 七時半開演

滕李小達子 雪豔 少春 周福珊 筱啓山

金劉于周王張伍王小 少寶 振元 占元 筱芳 美齡 彥雲 雲霞 逢春 永春

新編全國著名破天荒偉大綵景與妙科學機關名劇

應時頭本好戲

天河配 牛郎織女 鵲橋相會 眞牛上台

推陳出新美術有聲佈景

變化無窮奇巧科學機關

日戲 滕周筱 四郎探母

于金 占元四 少寶 杰村

小達子 東皇莊

現因秋涼 本台每日夜開演 准不誤時

明星大戲院 電影最後一天 明星公司有聲對白歌唱巨片 自由之花 胡蝶主演 價目照舊 日時間

明天本院改演平劇● 聘請國華劇社藝員全體登台

譚派正宗文武鬚生 劉仲秋

尙君綺霞得意高足 王麗娟

王盛意 趙嘯鳴

陳富蕙 潘奎芳 張菊奎 王惠宸

廿八夜戲	打鼓罵曹	失街亭	玉堂春	廿九日戲	南陽關	全本法門寺	廿九夜戲	轅門斬子	得意緣	鬧府出箱	三十日戲	九更天	六月雪	三十夜戲	探母回令

票價 對號一元 頭等五角 二等三角 捐稅在內 對號今天先售出

金城大戲院 下關商埠街 電話四一八四八

本院特聘張如庭領導中央大連陞京劇團來京表演

張如庭 今夜准演全本四郎探母

彭慧齡 今夜准演全本四郎探母

王俊卿

夏玉昆 崔豔茹 周豔萍 大奎官 小寶義 壽百歲 楊玉芳 夏玉珊

全體藝員百餘人准今天夜戲正式登台表演

注意明日起開演日戲 每日上午十時對號開始預售

今天夜戲 八百八年 唐僧取經 新拾黃金 轅門斬子 鹿台恨 周瑜歸天 蘆姑獻壽 赤壁鏖兵 全本四郎探母 准代回令

中華國術馬戲團

八月二十六日起 更換第五期表演節目

麟鳳閣平津鼓書場 電話二七二五號

劉月霞 劉寶全 常旭久 南陽關 烏龍院 戰長沙

李玉貞 趙紅梅 李妙芳 邱翠花 董蓮枝 張素芬 郭寶蓮 李妙卿 王子亮 趙子厚 張素芳 鄭君平

陶陶大戲院

方美君 三擊掌 金春蘭 鳳凰山 方美君 邢蘭芳 寶蓮燈 王蝶豔 鴛鴦禧 陳麒麟 落馬湖 筱王虎辰 佟志剛 陳慶利 益都淚

仁孝殯儀館 永安公墓

留園 燕子磯

吳南愚

標細美術社

美人英語

卡良瑞土地登記事

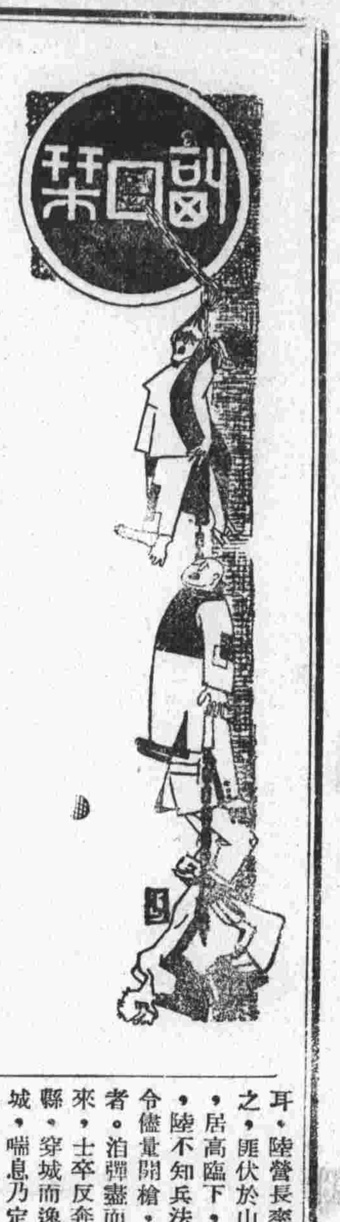

談話

半開門的川島芳子

司鐸

在中國，「公開」會變成「秘密」，「秘密」反成爲「公開」。

譬如競選者，本來可以公開用演說文字向選民拉票，中國競選人偏要在暗中進行，這是公開變成了秘密。

再如川島芳子，大家知道她是東洋間諜，間諜行動總應該是秘密的了，她却一點也不秘密，中國警政機關知道她是間諜，也不去干涉她，這是秘密變成公開。

從前頗不解何爲「公開的秘密」，看上面來件事，纔知道中國人創造成語之奇妙。外國人公開就公開，秘密就秘密，大概不會有這類半開門的事情罷。

人事・幼學新編

讀書首重乎明舊（讀經在內），小子莫先於吹牛；共容固宜無度，出言尤貴拍馬。窮酸，猪玀皆稱人之辭，老子，爺們乃自謙之語。大爺，老爹，衙吏之稱不一；青天，菩薩，委員之譽多殊。俳優之聲曰博士，說書者流曰鴻儒。思慕久曰極切侍奉，想望殷曰久懷夢利。登官府得參名士，瞻門閥仰望高賢。汝耕慕孝胥（汝耕殷氏，孝胥鄭氏），見胥於平，見胥於津。濟業學廷錯（濟業陳氏，廷錯蔡氏），錯盛亦盛，錯衰亦衰。求人涵容曰出於誤會，求人吹噓曰望拉一把。

逢人誇利祿，表揚本領官親七無所貧士，果貧能。圖息事，但求吉；戒明察，不可愛民。損人利已，謂之「經濟提攜」；乘患枘攻，謂之「共存共榮」。無言曰鎮靜，息怒曰和平。留地待奪，謂之虛左；中日共署，謂之同寅。手口共作曰窮忙，不暇修容曰鶯脚。衆聽則暗，偏聽則明；此國聯之對弱小；衆怒難犯，專欲必成：此某國（某國待考）之於華夏。欲退所長，謂之槍煩彈援；絕無抵抗，謂之酷愛和平。外彼為此曰選賢，態度不明曰超人。當今之世，不但夫擇婦，婦亦擇夫；受命之夫，不但結婚難，離婚亦不易（不易於贍養費也）。不修邊幅，謂人窮斯濫矣；不出風頭，謂人天性懦弱。爲善則貧無立錐，作惡則田連阡陌。擅投機者爲俊傑，知廉恥者非明哲。將軍伴舞女明星，流芳萬里；政客妻為日本籍，高官厚祿。讀情書，寫情信，慕情人：愛情十分。小汽車，小洋房，小老婆：相思一樣。斯馥。

滕白也反對洋婆

鍍過金銀的朋友們，或是尖頭鰻之類高等華人，都喜歡弄個洋太太。理由很簡單，有了洋太太，除可以提高身分格外威嚴而外，尚有許多例外權利可享。——如有洋太太可以硬要帶狗入公園之類的事。

最近看到「唯美」雜誌十六期裏，有一篇雕刻家滕白也的大文，中間有幾句倒很有趣。題目是：「中選 總理像前後工作之經過」。劈頭就說：「白也素抱美術當有民族特性的宗旨，最恨不中不西的東西，所以在國外十年，雖有很多的外國女友，而不娶外國老婆，亦恐子孫不中不西的緣故。……」

（按：若區區也是總理銅像審查委員之一，則讀了滕君該文，也决然要讓他中選，蓋彼反對「洋婆」，愛護「國粹」，言我之所欲言，正是「打蛇打在七寸上」耳。）

・呂彬森・

洛鐘西應

六月二十四日，劉等已越仙霞嶺，而屯聚江山縣南之二十里（在清湖鎮約上五里）不過三四百人耳。陸營長率練軍往禦之，匪伏於山深林密中，居高臨下，以逸待勞，陸不知兵法忌仰攻，令儘量開槍，無一命中者。迫彈盡而匪疾趨而來，士卒反奔，過江山縣，穿城而逸，退至郡城，喘息乃定。匪黨不跟蹤而來，先踞江山，後踞常山，突然襲脅至八千人矣。而郡城倉卒嚮防，兵民宵上城守禦，攘攘達旦，平明時，吳至郡廟，與士紳商民團事，吳謂跳梁小醜，不足為患，防務由余一人任之，諸君可無顧問，斯言更益羣疑。謂吳或將排除衆力，俟匪來而開門揖盜以納之，實則吳恃才傲物，漠視諸紳，恐衆議分歧，防務反多掣肘耳。官紳既不洽協，吳性復剛愎，亦取禍之道。適有訛言獲放火奸人，出於縣署，愚民信之，擁入郡廟，挾吳至道署，請鮑道訊辦，鮑畏不敢出，僅將吳留入署內，此二十五日上午八時事也。先是羣起覓吳，分頭搜索，有誤謂吳在耶蘇教堂內者，羣向教堂覓之，郎蘇教士英人湯銘新，在衢傳教已二十六年，與地方人士，情誼極深，故覓吳時，湯親導衆搜索，以示吳未匿此，秩序甚佳，衆退出後，湯慮宵小乘機再擾，乃率妻子往道署求保護。鮑令暫避署東偏之土地祠，及湯率眷出教堂，莠民始入，盜竊什物，不逾時，舉室胥空矣。後來者恨不得物，遂毁其室。尚有女教士三人，避至邑廟。是日，六城門均早閉塞，匪已陸續至南門城外，喻鎮洪守暨周城守，均在南門城樓，以遠窺賊匪之來，以備攻擊。下午三時，城內民衆擁至道署，請嚴辦吳令，是時鮑道若與民衆相見，或以理喻，或以詞遣，不難立時解散，弭變無形。迺仍匿不出堂，怯甚而逃，不及命駕，以健役一人，負之至鎮署，爲藏身之固。衆見道署無主，遂於內室搜出吳令，刀鎗並下，鱗傷而亡。幷波

及湯銘新，暨其妻子，同時斃命。其餘三女教士，亦於是夕殲之。而吳令之幕賓親友，同及於難者十餘人。舉城若狂，無一明白事理之人，殊不可解，殆刼數使然耶，戕殺吳令，猶謂中於人之纔言，而出諸誤會。至殺教士若而人，則毫無意識，若詢以遙應拳亂，必無承認之人，而謂與教士有平時仇隙，亦無人能舉而出者。豈國狗之瘈，無一噬乎。厥後北方拳亂告終，外交案中，將此案併入，停考三年，懲凶禦匪，功不必賞，民衆戕官殺教，罪有攸歸。至劉匪等圍城，人數雖衆，然無實力城中官兵，知匪無能為，開城一戰而潰，省兵繼之，追蹤搜索，匪首劉嘉幅等，以次就擒，餘匪半月而平。事距今幾四十年，老成凋謝，無有能知其詳者，余時居危城中，目覩耳聞，知之甚悉。今客居無俚，追憶而述之，而見人民無識，不可以應變，而民智之開濬，洵為切要之圖耳。

・澈叟・

臭文人

秀才某，臭架子十足，走路時，大搖大擺，大有旁若無人之概。一日，路過山下木橋，山前女子，嘲以詩云：「搖搖擺擺擺擺搖，擺擺搖搖擺過橋：文章若在搖擺上，孔子當時擺斷橋」。・恆河沙・

你看見最高一級上面有人在吸紅錫包嗎？不對的，這個人吸的白金龍。

金甲蟲 秋蟲閒話之六

燕・

金甲蟲就是金龜子，俗稱的，它是秋天蟲類中最豔一種；這類蟲體的大小，由一二分到六七分直徑，是橢圓形的，背部隆然，很有龜的形態。

它全身有金綠美麗保護色，背部堅硬的甲殼上，金光燦然！假使它不動，一定認作金屬或者金漆的小玩品；其實，金甲蟲是植物的一種害蟲，和楊牛一樣——尤其是加害於田塍間的稻葉；所以除它顏色豔麗以外，其他是一無足取的。

我幼時常常在我秋天的月季花架上，得到這類美麗的小金蟲，那時還沒有讀科學書，我只驚訝它的玲瓏，美麗，金碧輝煌得好頑，并且疑心還便是蟲類中的至寶！

金甲蟲，我至今才想到一種比擬，就它的外表來看，豈非也是個『鍍金博士』嗎？哈哈！

現代中國外紀

鸞鳳的再生 （四十）

勒爾德堡原著 伯雨 舒源合譯

北伐隨軍雜記

「夜已經降臨村子里了，但我們仍沒有分散。當月亮從山背升上來的時候，我們看見兩個人從村子邊境，向廣場這里迅速的走來。我們一望而知他們旅行了很長的路途；他們的鞋是濺滿了污泥，他們的臉上覆被着塵土與汗流。他們是縣農會派遣來的，報告我們羅地主已經呈報縣長，說在我們村子里有一個秘密社團組織起來了，專去褻瀆人家祖坟，焚燬，殺戮十六歲以上的婦女，目的在鼓動人民憤起反抗政府。

「『縣長呢，』報信的人們告訴我們，『已經決定派他的衛隊到此地來。一兩日內他們就要來到此地。你們必須準備防禦你們自己』，

「但是，奇怪得很，沒有一個人驚駭，我們農民平日總是怕官兵的，但這時却反而高聲咒罵羅地主，并祈求上天降災於他。三個月前，當蕭挺被士兵逮走的時候，我們也就作鳥獸散了。在那時，倘若我們要曉得縣長派他的衛隊來的話，我們恐怕會驅趕着牛羊，率領妻孥逃避到深山里去了。現在呢，我們中間沒一個人想逃跑、憤怒充滿了我們的心，使他們無所懼怕，而且堅決起來了。我們雖不知道做什麼好，但我們感覺到不應當分散。蕭挺召集村中的長老與縣農會的報信人在一起，他們提出一個行動的計劃：決定要我和縣農會的一個同志，一同到離開我們村子六十里路的鎮市上去，盡量聚集農民，領帶他們到此地來幫助我們。當我離開的當兒，一切進行的事情，我都是聽在場的農民告訴我的，直到兩天之後，我還沒有從鎮市上回來……」

「但以後怎麼樣呢」我問。

「第二天，」我的旅伴繼續說，「蕭挺召集了二百多農民去圍攻寨子。羅地主領着他的民團四十個兵緊閉在寨子里面。雖然農民比兵多了好幾倍，可是他們一共只有五十枝來福槍；其餘大半帶着自製的長矛，鐮刀與石頭作為武器。但士兵都有來福槍。此外，士兵們都藏身在寨子的高牆後面，而農民們却都在空曠的田野間。農民們幾次三番的用梯子攀登寨子的圍牆，但他們每次都被却退了。他們的彈藥已經告罄了，蕭挺陷入恐怖的震撼中。他本來希望在衛隊未到之前能夠攻陷寨子，而據寨迎戰，以待我召領的援軍來接戰的，但時間將近完結了，很多農民已經戰死或受傷，而寨子仍沒有攻下。

留學德國 沈衡書醫師

時間（門診：上午九至十二時（星期節日）下午二時至四時（停止門診）（出診：下午四時至八時，四時前預約 星期節日上午出診急症隨請隨到

診所：乾河沿小粉橋三二號（舊稱小桃園）

電話：三二〇三四處

傷科整骨專醫張一丹通告

傷科 骨科 肺癆骨癆 骨節畸形

接骨療傷舒筋去瘀素為中醫特長惟受傷之輕重以及老傷新傷挫治法各異必須診斷詳確施以適當手術佐以特效藥品庶能根治後患

無論單骨折或複雜骨折均可限日接妥而行動一如往昔蓋中藥之接骨舉世認為世界藥學專家所深信也

勞傷入骨拔瘀尤為不易治療之惡疾症狀雖微同殘廢敝處係骨科專門對於上列各症檢驗精確備有靈藥負責根治

診所 新街口大豐富巷二十九號

介紹國醫何天民

何天民先生，係粵東名醫何宇煃先生之高足，精岐黃術；于傷寒，肺癆，及疑難雜症，尤有獨到之功，果夫等比經求治，輒著神效；用特介紹，以告病家。

診例 門診上午八時至十二時 出診下午一時至五時 施診下午十二時至一時

診所 三條巷一一九號 電話（待裝）

介紹人 陳果夫 陳策 吳思豫 張強 周亞衛 陳啓之 竺鳴濤 王曉南 劉愷鍾 蘇兆祥 楊志春 趙明止

新街口 妙機百貨公司

◉飲食部 高等西餐 著名機製冰結漣

◉水果部 美國新鮮青珠葡萄 廣東石硤龍眼（即新鮮桂圓）

電話二一〇八五號

瀋陽黑荒市

油子 街流 老趕……

譚狂，我覺得瀋陽真是好地方。遊藝場，戲院，茶社……當然都是調劑生活的場所；就是「低級」遊人看來的——「荒市」和「黑市」，我們去蹓躂蹓躂，也是另有趣味的。

在瀋陽，荒黑二市，真是一種神秘的地方，一在第一公園北首；一在大西門外南順城街。遊人是一天到晚，都是那麼的踴擠，各式各樣的玩意兒，觸目皆是。這裏，是一所「弱肉強食」的社會縮影——警察吃「街流」，街流吃「屯裏佬」，一不小心，準會給他們抓着你還「老趕」。

「荒市」：因為它的地點接近四等堂子的西北市場，北市場，所以賺熱鬧的人，也就特別的來得多，你只遠遠聽到：「綢緞襖，多麼賤，多麼好！一塊二零八毛」。估衣攤的「叫庄」喊聲，這喊聲的周圍，必定站滿着各色的男男女女；其中有「貼靴人」（即同夥的），有「油子」（即莊家人的老實者），貼靴人，他們是和估衣攤聯成一氣，狼狽為奸的。果如，莊家人看見那件「叫庄」的衣服便宜，拿一塊二毛錢向他買，他就先把你的錢收到口袋裏去了，然後再向你討那八毛的零頭，你說不要，那不行，他說「我明明喊着一塊二零八毛，明買明賣，不是同你開玩笑的」。於是，那些「貼靴人」便從中來做好做歹，「買賣人，是頂規矩的」！「太便宜了：一件綢襖子，只兩塊錢」。這個一句，那個一句，明是勸你，實際上是要挾你，結果，「油子」只有自認晦氣！

〔不過，這裏却有些比較安份點的營業，如賣家具舊料的攤箋，他們雖然也是一流的人物，却沒有「貼靴人」的同夥。假使，你家中有一副古銅八仙，缺少一個而託他們代你物色，他先把你的東西端詳了一會，在可能範圍內，他能答應幾天交貨，到期取來，准和你的原貨差不多少；到此，你會佩服他們的手段高妙！縱然索價奇昂，因為你心愛的古玩，已經成為全璧，雖貴也就值得。

黑市，這二字真是名符其實，他們（店家）平日進貨的來貨，是賊贓，是瞞物。警察偵探，大半到這裏來找竊案的線索，男掌櫃的丁當下獄了，內掌櫃的繼續上來，還是收買「小路貨」；他們是視坐牢為購貨的代價，以贓物為吃官司的報酬，法律的制裁，在那些人是一種慣常的生活。

還裏，有金假寶石的婦女飾品，有古玩舖，舊書攤。古玩舖裏，也常常看見我們「友邦」人士，今天在黑市上××齋標價八元一對的古瓶，明天，到日本站井上××堂去看，就變成希世的古物。說也奇怪，竟有些高等華人，肯多出十倍的代價，到那裏去叨情割愛。

還有，在偏僻的地方，你準看見一羣一羣的人們蹲在地上，這是「街流」聯合串騙「秧子」的勾當——押撲克。如果，有個穿皮鞋的人走那裏經過，那麼，街流就儲這機會，把秧子的錢搶到自己腰包去了，喊一聲「局子裏的人來抓」！說完就跑。可憐的秧子，因為也怕犯法，只有眼瞧他們跑！

・小言・

長篇漫畫 留京外史 七六

葉淺予作

芬茨爾自殺前後

儀祉

芬茨爾博士（Dr Fe g el）德人，畢業於閔欣Minchen大學，崇林業，與現任西北農林崇校林藝組主任齊堅如博士固同學而同事者。為戴季陶院長所投識介紹來陝，任農校之林場主任，兼陝西省林務局副局長。芬無室家，躬於任事足跡遍秦嶺及隴山，恆一人出，窮山谷間，虎狼盜匪非所慮也。嘗至太白山內，日暮未歸，羣慮其有意外變，次早乃歸，則以日暮不能出山，寄宿於鄉民茅屋內也。或質戴院長吾華人習林業者多矣，何以必用外人？戴答曰：華人之中孰有如芬茨爾之勇敢者？本年春徒步由漢中至成都轉而之京。既復返陝，農校林場易主任，改聘芬為林藝組主任，省政府亦易其林務局副局長之職而改聘為顧問，芬頗鬱悒。辭校職，局職亦不願就。嘗告余曰：林場為其手經營，願終始成之。余未之可否。自是精神錯亂，恆出囈語。本月十四日夜竟自刎於西安廣仁醫院。先是芬茨爾曾一度以剪自剸其股，為其助手羅特（Roth亦德人）所持。見其類發狂，乃送至醫院。至晚，芬令僕向羅索取修面器具，羅竟以剃刀付之。噫羅誠糊塗，而醫院對於病狂之患者竟不一檢其行李，亦可謂不盡職矣。芬遂以剃刀畢其命，傷哉。是時余方在武功視工。十五晨農校以條見示謂接芬茨爾電話囑余在武功相候，並云與他一德人同來，上午必至。余待至十二時未見其至，乃返西安。閱當日報則先一夕已死矣。余遍訪孰為余打電話者而卒不得其人。意者接電話者之有誤歟？不然將為奇事。

用外人使發展其技術於國內事業，於吾華此時人材缺乏之時誠為需要。但以一機關之行政權付之，則為失策。芬既卸林場主任職，其交代實有未易脫責任者。其自殺未必不由於此。此亦可以為任用外人之殷鑒歟？

吻之罪

七月卅一日朝副，「愛與罰」紀法國政府對於男女在汽車中摟抱或接吻者，分定罰則，以免精神分注，撞傷行人。其實此事在吾國及日本早已有之，不過不限定在汽車中耳。民國十五年八月五日申報有北京——那時尚未改北平——專電一條，文曰：「京警廳新例，犯接吻者，男子處四十元罰金，或四十天拘留。」當時曾有人投函語絲，語至幽默，極諷刺之能事。其次日本在廿餘年前有內田魯菴者譯一書名第三人，係顯克微支原著，改名為二人畫工預備出版，即為政府所禁止，理由為「書中的接吻太多」。此二事與今法政府之罰規定可謂先後媲美矣。

・呂・

詩趣

昔聞某士人過子陵釣台，見有詩云：「一着羊裘便有心，羊裘豈是釣魚人，當時只着蓑衣去，江水茫茫何處尋」？欲和之，苦思不得，形見於顏色，適有牧童騎牛過台下，朗聲誦曰：「好個嚴子陵，可惜漢光武，子陵有釣台，光武無寸土」。士人大驚，詩未果，投筆而去，後有商人某過釣台，時天已晚，亦誦一詩曰：「君為名利隱，我為名利來，羞與君相見，深夜過釣台」，亦頗風雅而有趣。

弘治初，錢塘安溪山多虎，縣令獵人捕之，一日而獲三虎。縣令獻於鎮守，鎮府喜而獎之，然令實貪汚者焉，時有府辦俞鳴玉前詭譏，作虎詩以嘲之曰：「虎告使君聽我歌，使君

故都風物 海甸三絕

海甸：一作海淀，在北平西直門外，從大路行十二里，若間道則止九里餘耳。孤因世居舊京，自張勛復辟，馬廠誓師以後，即避居海甸，十年後始重還宣南，故於其地之土俗古蹟，知之甚詳也。讀七月十八日本刊所記之「海甸三絕」，其言有待補充者。因以所知印之。

海甸在前清時，因受圓明頤和二園之影響，的確曾有若干王公大臣設置「別墅」於其地。如「禮王園」「鄭王園」「治貝勒園」，以及在歷史上有名之僧格林沁，張之洞，皆於其地有賜園。而同治初以謀逆被誅之肅順園，亦在其地。先外祖母宋氏所居，即於是園，園中杏花甚多，每至二月仲春，花開萬點，似午橋碎錦。即孤在當地僦居之「西上坡」，其先亦為「朝房」也（惟其建築歷史，係為圓明園「叫起」，先於頤和園者凡若干年。）獨其地之物產，則不甚豐。所謂「三絕」者，是誠有之。但無鯽魚，若昆明湖中，誠不少「花鯽」，然不可以為是海甸所出也。其出售「蓮花白酒」者，只有兩家小商店，一名「裕豐」，一名「又一邨」，為純酒肆（取陸放翁「山重水複疑無路，柳暗花明又一村」詩意。但為一地道之「大酒缸」，引車賣漿之徒，錯雜其間，衣冠稍整飭者，輒望望然去之。）是倘無足籍者。其最大之繆誤，則海甸根本無「燒鍋」。（上）・孤血・

酒・醬・藥・蓆 ……安慶名物

安慶不是商埠，商業本來是不旺盛的，但以地居皖中而又為省會的關係，文物不能說是沒有相當的進步；比方徽州的墨硯，休甯的羅往盤，宣城的宣紙，：：都是聞名遐邇而又消行於國內外的。

在安慶市上，也有它的幾種特產品，例如胡玉美的百花露酒，確是有相當的特異之處，色澤清冽，味道醇永，氣質香濃，較之紹來的什麼啤酒，香檳之類，打個折扣來講也不會蹩脚。

蠶豆醬，也是此間特產之一，味微辣而甜，為永適口，脾胃不良的人下飯是挺相宜的。

藥膏，是專治骨節酸痛與傷寒破皮或是皮膚上的疤瘤的，牌號叫余良卿，名鯽魚膏藥，形樣與普通的膏藥并無二致，惟批發時包紮得很精細整齊。至於為何要名作鯽魚膏藥，據說很有一點來歷，雖然近於迷信，但也不無神秘之處。說是姓余的家里很樂意施惠修福，對貧寒人極盡接濟週恤之能事。某年臘月，忽然來一位白髮老者，是行乞的，余家當然照例施捨，奇怪的是那位老翁在受施之餘忽然不見了，遺上竹管一個，內無別物，獨有兩尾鯽魚，余家以事近離奇，遂將那兩條鯽魚附在藥鍋里熬成藥膏了。此後全家膏藥，不脛自走，風行一時，病無科別輕重，如得余良卿藥膏敷之，無有不立即見效的。這段話雖近於龍傳神說，不可徵信，但百餘年來安慶的鯽魚膏藥仍是盛行不衰，具有希有的號召魔力却是事實。

還有一種很精細的竹蓆，是出在附廓的舒成，潛山；而以安慶市為消售場所的，每年暑季的出貨很有可觀。那種竹蓆的特質是密薄柔級，經疊轉而不折破，美觀，適用，便於收藏；那是任何地方的竹蓆所不及的！

上列的四種物產，都有相當的精美獨到和切合實用之處。・樸林・